工商晚報
THE KUNG SHEUNG EVENING NEWS
香港灣仔分域街十八號
工商日報有限公司承印及發行
電報掛號二〇七〇五　郵箱六二號
出紙兩張售價壹毫

英首相遇怪

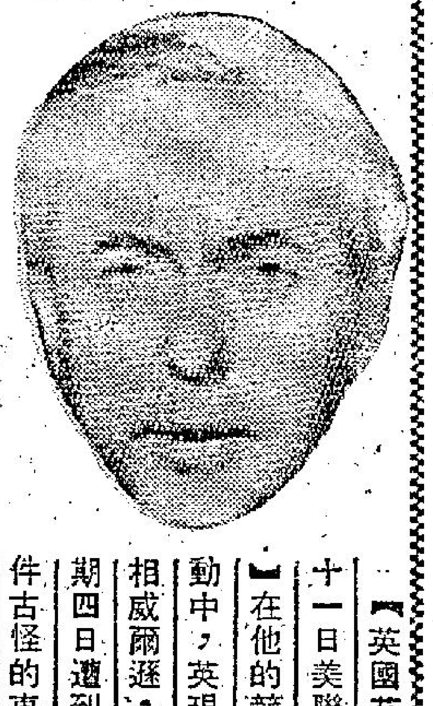

【英國艾希特十一日美聯社電】在他的競選運動中，英現任首相威爾遜，於星期四日遭到了一件古怪的事：有一個人向他作「赤身露體」的抗議。

他是一個青年人，當威爾遜與他的官員們在德文城辦公處談話時，他蹲在附近一間屋頂上，身上用一張青色的毛毡圍着。

突然間他將毛毡丟掉，光着身子站了起來，口中興着反威爾遜的口號，在屋子四圍的婦女看見了都驚叫起來。

在威爾遜與他的夫人走離了他的工黨的辦事處後，那屋頂上的露體人就失去了影踪。

在途中時，警察們手拉着手，形成了一堵人墻來保護，但農人們呼喊着要衝進威爾遜首相的汽車行列，他們要求提高農產品的價格。

在首相的汽車行過附近的住宅區時，有人用麵粉所做炸彈向他投擲。首相雖沒有避狹，但在他旁邊的公衆關係官員中了一彈。

九龍啓德道今發生大火

【本報訊】九龍啓德道廿五號六樓，今晨發生四級火警，燃燒逾一小時，惟迄午本報截稿時未有傷亡之報告。

據悉：這宗火警是在今晨十時十五分左右發生，起火後數分鐘升爲四級火警，整層樓宇着火焚，消防員趕到現場展開灌救，惟迄十一時爲止，火勢仍未被撲滅，亦未有傷亡之報告。

士多女東主今被人斬傷

【本報訊】新界荃灣連人街卅六號今晨發生一宗血案，一名士多女東主被人用刀斬傷，兇手行兇後逃去無踪。

據悉：傷者名劉愛明，五十二歲，女子，據說是上址一間士多店東主，今晨二時她在睡夢中被一名手持利刀男子闖進，揮刀將她斬傷，兇手行兇後逃去，傷者則被送院，對於這宗血案警方已展開調查中。

新型小巴士 快捷又舒適

圖爲一架可坐十八位乘客的公共汽車，這是威士門電力器材公司的產品。在和暖的天氣下，兩邊的車門移去以求更爲舒適，車門角邊有三扇這種汽車可不停行駛八小時，停車和開車五百多次，由於是由電力發動的關係，汽車是無死氣，無噪聲，並不會染汚空氣。（合衆國際社無綫電傳眞）

粵共強調香港危險 係欲嚇阻人民逃亡

【本報訊】粵共現正展開指責「香港歪風」運動。此項運動，大約於一個月前首先出現，其後即逐漸推廣，現已遍及廣東各地。

此消息係英文報所揭載，據稱：此項運動，爲階段鬥爭之一部份。廣州之中共機關，工廠及學校，在學習班及批判集會中，均強調「香港之危險」。

各公社與生產大隊，亦舉行類似之同樣集會。

英文報謂舉行此項運動之原因，似係欲嚇阻人民之逃亡。同時，粵共更欲醜詆香港之經濟及社會發展，以免大陸人民發生逃亡傾向。

雖然近數週來時有人泗水逃亡至新界，但並無跡象顯示今年逃亡者比去年多，但每年此際，均有人乘天氣炎熱，泗水來港。

據報，共區對試圖逃亡來港之人，大加公審，藉廣宣傳。

此項運動，業已使返鄉之香港居民遭受極大困苦。許多人被暗中監視，而有等廣東住民極力避免與港僑接觸。

據報，若干香港人曾被命公開指責香港之壞處。例如誣捏香港糧食，房屋及工資均不足，工人被榨取。一切不能與廣州比擬。有等拒絕說謊，即被扣留。

若干赴共區之人，被中共人員警告不得討論香港生活狀況。同時，廣州之學校習工廠之「學習小組」均討論如何對付「香港之壞影響」。

獨行盜圖劫飯店 糾纏中一人受傷 疑人一名被捕帶返警署調查

【本報訊】一名獨行盜，今晨闖進紅磡啓明街利口福飯店，以利刀威脅店內一名伙伴，意圖行劫，店伴不甘損失，與匪糾纏，混戰中爲人斬傷雙手及胸部，另一名店伴驚醒報警，一名男子當場被捕，帶返警署調查，被斬傷之店伴，至今午仍留醫，至於涉嫌與案有關當場被捕之男子，經調查後，已被落案控告行劫及傷人罪名，今晨在北九龍裁判署提堂。

據悉：現場爲上址三號利口福飯店，案發於今晨三時卅分左右，當時店內兩名店伴正好夢方濃之際，突有一名獨行劫匪闖進，以利刀向一名黃姓伙伴指嚇，將其身上一個手表掠去，黃某不甘損失，與匪糾纏，掙扎中爲人以利刀斬傷雙手及胸部，黃某被斬，痛極大呼求救。

此時店內另一名店伴聞訊，急忙起床將大門緊閉並急電報警，未幾大批警員聞訊馳至，當場將一名涉嫌與案有關男子拘獲，而傷者則被送院治療，傷者名黃培，卅一歲。

今有驟雨

【本報訊】天文台預測：今日吹和緩東風，間中有驟雨，最高溫度約升至攝氏廿八度。今晨九時，天文台錄得室外氣溫爲攝氏廿五度，濕度爲百份之八十八。

港島車禍 兩人受傷

【本報訊】港島西區三角碼頭附近，今晨三時許發生一宗交通意外，一輛的士駛至該處時，突撞向路旁燈柱，車上一男一女受傷。

女騎師騎有孕的馬 馬迷下注膝查查！

【邁阿密十二日美聯社電】被蒙在鼓中的馬迷，投注在一個正懷孕的騎師身上，甚至有一次她懷着孕來騎一隻也已有身孕的馬匹，也有馬迷投注。

馬麗貝高曾兩度懷着身孕來騎馬，她的丈夫約翰，也是騎師。

芳齡僅二十的馬麗說：「當我想起馬迷投注在一雙三懷孕的人馬身上時，便忍俊不禁，當日我騎的懷孕馬仝程包尾。」

她的女兒蘇珊是於一九六九年三月四日出生的，在此之前三天，馬麗剛跑完一場賽事。

談小巴被勒索問題

小評

小型巴士被勒索的問題，最近又成爲報紙上不大不少的新聞。有關方面人士有恐有據的提出來，而警方則表示未接獲此等投訴，又謂經過一項調查後，發現佐敦道小巴士被勒索之說，只是屬於「對維持秩序者的報酬」而已。

有關此一問題，可謂由來已久，甚至可以推到小型巴士合法化之前。自從一九六七年因港共暴動而大量出現九人客貨兩用車之際，已經開始有惡勢力集團「勒收行水」之說出現。這是否事實呢？其答案是可以肯定的。任何熟悉小巴士內情的人，都知道那是事實。

即使治安當局方面，年前也曾對此展開廣泛的調查，其後也有過一些人被控告到罪。只不過，治安當局這些行動，似乎是只拍了幾隻蒼蠅，尚未打到老虎。

所以現時再有人提出了這些問題，顯然是那些惡勢力集團仍未被撲滅，而小巴士的從業人員所受到的欺壓更慘！因此，我們認爲治安當局不應該以未正式接到有關此等投訴爲一種藉口，而忽視那些惡勢力的存在；更不能以此作爲一種藉口，而推卸「除暴安良」的基本職責。

我們認爲，警方一定要注意，深入去調查這罪惡的活動，一舉將之徹底撲滅！

觀塘三百餘名工人 靜坐要求增加津貼

【本報訊】三百餘名觀塘大東紡織有限公司工人，今晨繼續在該廠門外靜坐，要求資方增加生活津貼及抗議資方無理開除工人。

資方今晨仍未與勞方進行商談，但該批工人並未發生鼓噪及意外事件。

警方爲恐發生意外事件，今晨特派出大批便裝警探駐守現場。

據勞方代表今晨向記者表示，希望資方能與勞方進行商談，謀求合理解決。

該代表特別強調，勞方此次靜坐要求，並無任何政治性，全爲勞方福利着想，工人們靜坐亦非常守秩序，故此希望警方不予干涉。

警員昨日十時左右，一名華裔警官打開該廠門，向靜坐的工人表示：警方並非干涉此事。現在資方高級人員正在開會，現時據資方表示，希望工人們能返回工作崗位，但如仍要靜坐，則希望能守秩序。

三百餘名工人，雖然經該名看似代表資方的警員的勸告後，仍未有人入廠工作。

本報記者曾多次意圖與資方聯絡，但俱遭拒見。並據言資方高級人員正在會商，不暇接見任何記者或人士。

停工事件於昨天下午五時開始停工，至晚上十一時原定中班的下班時間，而各工人仍未離開工廠，而晚班的接班工人，雖已依時進入廠內，但亦全部停工，以示支持中班的停工行動。

因此晚上十一時以後，靜坐工人由五百餘增至近千人。

三大陸難民冒險逃來港

【本報訊】三名大陸逃港難民，昨日泗水到港，但在登陸時被本港警方截獲拘留問話中。

第一宗是一名十九歲男子，爲東莞縣「澄啓公社」社員，在十二日零時偷偷逃離公社，游向本港，至清晨三時左右登陸，但旋即被警方人員發現截獲。

第二宗兩名廿一歲及廿二歲的青年，結伴自東莞步行至寶安，然後泗水，至昨晨三時左右抵達本港吉澳處，延到八時四十五分，被警方人員截獲扣留。

快樂旅行社主辦
夏季台灣觀光團
台灣 出發 六月廿日 七月廿日 八月八日 個別團體一律歡迎
代辦台灣出入境證
附設電子影印每張五毫 代售美國旅行社廉價機票
代售各地廉價機票，自備入台證特價優待
地址：香港德輔道中五十一號其昌人壽大廈一四〇四室至四〇五室（電梯按4字）
電話：H222072－1・H246601

百幾年老牌 男女健身補養正藥
黃貞菴補養丸
每日食幾粒黃貞菴補養丸 補氣養血・醫虛弱 強身健體・壯元神
黃貞菴藥廠製 香港永樂街七十五號 各藥店有售

西德製造
寶石牌
全自動雪柜
Bauknecht ＊＊＊
符合國際性最高品質三星標準

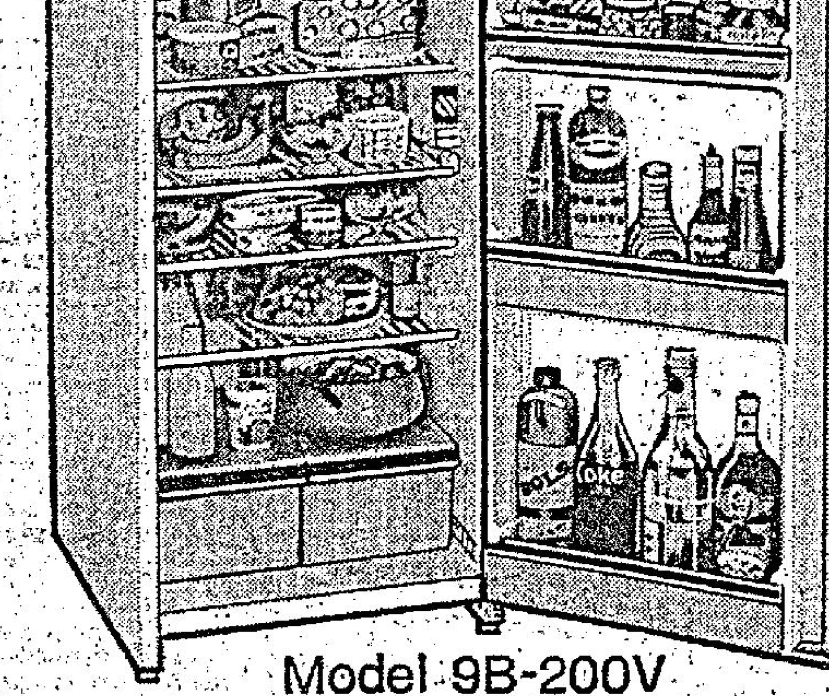

優点出家
1. 全自動溶雪系統毋需按掣省時省力又慳電.
2. 榮獲國際三星標準保持零下十八至廿五度
3. 柜內永保標準濕度貯藏食物决不乾枯硬化.
4. 隔熱膠扳柜面防火防濕隔熱柜壁薄容量大.
5. 強力無聲馬達經久耐用款式齊全任憑選擇.

Model 9B-200V

＊ 宝石牌雪柜柜內永遠保持標準濕度貯存任何食物决不会因喪失水份而枯萎硬化 ＊

世界最大 Gulf 高富石油系
分期付款・手續簡便
港九各大雪柜行電器行均售
總代理：
香港火油公司電器部
九龍弥敦道昌興大廈11樓　電話：K-665272
G-30

海天酒樓夜總會
海天古典舞蹈劇團
每晚八時至八時卅五分及九時卅分至十時十五分
韓國天使舞蹈團 艷如天使 舞姿翩翩 每晚十一時廿分
馳名卡通聖手 大衛澌先生 首次東來 技藝驚奇 每晚一時正
每星期五晚加插一九七〇年新裝表演
金嗓歌后張露・鍾玲玲小姐主唱
梁桐大樂隊及五人合唱團演奏
本酒樓二樓特設海后美容院
九龍尖沙咀海運大廈三樓
定座電話：六〇七〇一一八一・六〇七〇九二
樓上停車場私家車均可直上

翠谷夜總會
電話：765006 765834
「淚的小花」女主角

陳芬蘭小姐
徇衆要求繼續演唱八天請早定座
晚九時前離場嘉賓免收入場
並享有時令特價菜

國際私家偵探社
曾服務香港警界現任世界私家偵探亞洲總監陳維新主辦
偵探實學・辦案迅速・信譽昭著・歡迎咨詢・保証守秘
業務：通姦婚外情偵查・秘密錄音攝影・失物失踪偵查・搜集案情證據・文憑預貸款・疑難疑案偵查・生意合股糾紛・代解疑難問題
旺角彌敦道六五四號12樓B金菊園側 電話：八五四四三〇

貝魯特左派暴徒與巴解游擊隊 火燒約但使館
原駐守使館三百黎巴嫩憲兵目覩暴行竟然撤走

【貝魯特十二日美聯社電】星期五晚有一批左派的暴徒與游擊隊示威者，手中拿着巴勒斯坦的旗幟與標語牌，衝入約但駐貝魯特大使館，並縱火使之燃燒。

上述支持巴勒斯坦游擊隊的示威者，原來的計劃，祇是在貝魯特的商業中心區舉行示威的。

據說在開始時候是很和平。但在舉行了一小時之後，估計約有一萬個示威者湧到了該城南部的約但大使館。

大部份的示威者都是青年，其中有數百來自敍林的巴勒斯坦游擊隊。不過他們並無武器。

當示威者漸步走向約但大使館之時，使館裡的人仍在它的窗口裡出現。不過他們很快地就撤走了。

有一些示威者爬上了使館屋頂，懸起巴勒斯坦的旗幟，男女羣衆則在外歡呼。然後示威者用石子把使館的窗戶打爛。據說當時有數人受傷。

在較早時，曾有三百名頭戴鋼盔的黎巴嫩憲兵駐守在該大使館，以防止示威者的騷擾的，但在人羣擁到使館周圍時，便自動退出。在約但大使館燃了起來之後，示威的羣衆又擁到了城的中央。黎巴嫩政府則在城內其它各大使館增添了衛隊，以資保護，尤其是美國大使館。

約但大使館起火後半小時，才有救火車駛去施救，但示威者不許它們駛近該使館。

上述情的發現，是西德大使何勒本自在其寓所附近被綁後，二十四小時有餘的時間中，經一由保安當局與軍事當局所証實的唯一線索。

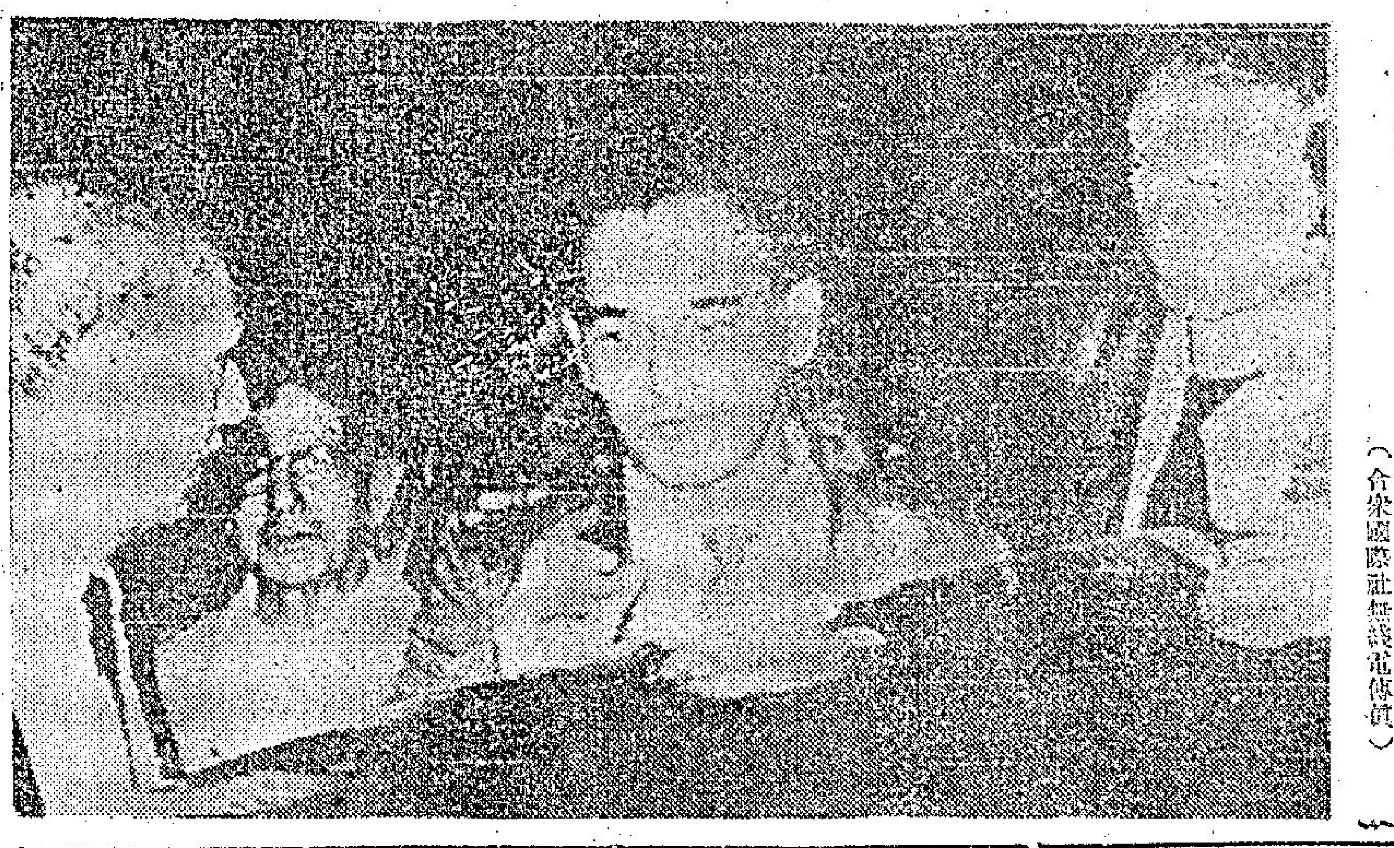

大使司機講述標參經過

西德駐巴西大使何勒本被綁架後，他的司機在大使館門前與身份不詳的警方人員談話時情形。他說出用槍射擊坐在他所駕駛的房車內的保鑣其中若干恐怖分子。（合衆國際社無綫電傳眞）

首批二百五外國人離安曼去黎國
將有更多美人撤離 約但巴解衝突死傷千人

【華盛頓十二日美聯社電】據美國國務院說，約有二百五十人，其中大多數是美國人，已於星期五撤出約但安曼，前往貝魯特。

該等人士包括駐在安曼的美軍官員的一百三十名家眷在內，據國務院一位發言人說：他預料他們會立即由貝魯特續往雅典。

美國發言人說：巴勒斯坦游擊隊和約但政府軍之間的猛烈交戰，據說已於星期五大爲鬆懈下來。如此，對空運美國和其他外國人出約但邊事，方使得多。

同時，國務卿羅傑士否認有關美國陸軍第八十二空運師以及其他美軍介入約但的報導。此間整日盛傳若干有官方支持的報導：謂美軍第八十二空運師已在戒備候命中，必要時開往約但，以便保護該處的美國公民。

羅傑士說：我絕對否認有關第八十二空運師以及其他任何美軍準備介入約但的報導。

【安曼十二日法新社電】據約但紅十字會主席哈加辛今日宣佈稱：過去幾天來，約有一千人在約但的衝突中死亡或受傷，其中多數是巴勒斯坦人。

中共軍萬餘入緬撣邦省
消息來自印緬邊境

【加爾各答十二日法新社電】印度新聞社報導：過去兩月中，約有一萬中共部隊滲入緬典的撣邦省。該省毗鄰中國雲南省。

上述報導來自印度東部鄰近緬典邊界馬尼浦省省城印普哈。它引述了一個可靠消息說：在五月中，緬共與由緬典叛軍協助的中共軍與獨立的政府軍作了三次猛烈的戰鬥。在這些戰鬥中，緬軍與叛軍各死百人。

該通訊社說：印度納加蘭省的叛軍也參加了緬典叛軍與政府軍作戰。

星政府與外商合資改造船廠 星洲海軍基地

【星加坡十二日路透社電】「伯利恒鋼鐵公司」和「星加坡發展銀行」今天宣佈，它們已達成一項協議，把英國的主要遠東海軍基地的一部份，改爲一間造船廠。

這間造船廠將耗資三千萬叻幣，其中「伯利恒鋼鐵公司」佔百分之七十的股權。它將會專門建造探鑽鐵架，平底船，駁船和其他船隻，以供在印尼與附近探油之用。

英國海軍基地位於星加坡和馬來西亞之間柔佛海峽的森巴旺市，當英國於明年撤出遠東時，將移交星加坡政府。

越共繞過實居省向金邊進軍
政府軍正予兜截

【金邊十二日路透社電】據此間一位高級軍事情報人士稱：當越共主力部隊攻擊東埔寨南部實居省會後，約有二千名越共相信正向金邊進軍。

據說：越共昨晨襲擊金邊西南二十八哩的實居，不過，這似乎祇是他們部份兵力，另外有大約二千人已繞過該市，可能攻擊金邊以北的地區。另外，金邊政府早已抽調增援部隊往邊境以北保護該市與及邊境職場。

同時共軍業已佔領邊境以北五哩的吳哥窟地區的林剛宇，避免東埔寨政府軍的攻擊。因爲金邊政府宣佈，它將不會破壞有一千年歷史的東埔寨古蹟。

【金邊十二日路透社電】越共於今日較早時向金邊西南二十八哩的實居省會（前譯：磅士卑）發動攻勢後，巷戰至今仍在該處繼續進行中。一位軍方高級情報人員說：可能會有二千名越共正從南部向金邊推進。東埔寨政府預料會調來現在金邊以西的一個坦克團，來截斷共軍的進路。該情報人員說：在共軍今晨發動的鉗形攻勢下，實居省會南部守軍的傷亡數字，仍未獲悉。據悉在該區的共軍一個師，似分爲兩股，只有一股發動今晨的攻勢。約有二千名共軍，則似乎循首都路線推進。可能從北進攻。此間觀察家說：向金邊推進的共軍，其實力不足以搖撼金邊，但這股共軍的人數，有可能因與在此間以南和東南部活動的其他單位會合而增加。

麻省推選愛德華爲參議員候選人

【麻省阿穀斯特十二日法新社電】參議員愛德華甘迺迪，今天以絕對的多數票被選爲本年十一月重新角逐美國參議員的麻省候選人。

他在當選後發表演說時，呼籲民主黨員挽救美國，擺脫他說這是由於領袖們「恐怕改變」而造成的。

這個甘迺迪兄弟中碩果僅存的最後一人說：他將繼續反越戰，爲種族調協努力以及作出基本的改革，按步就班地解決危機。

傳國際性支持海外投資公司

【日內瓦十二日美聯社電】據星期五日此間盛傳的報導稱：日內瓦互惠基金組織海外投資公司已與許多美國和歐洲銀行對一項搶救行動達致暫時性的協議。

一位海外投資公司發言人說：他對上述傳說無可置評，該等報導是由該組織圈外的消息人士傳開的。

該項報導說：一項包括已獲致財政和行政上的協議，將於星期六在海外投資公司主席召開的記者招待會上予以公佈。

消息人士說：該等協議包括給予海外投資公司二千萬美元的貸款。

德俄不侵犯條約草案內容被洩漏

【波昂十二日美聯社電】西德政府於星期五對西德在計劃中的德俄互不侵犯條約草擬案被洩漏出報界遺事，表示震怒。截至現時爲止，這仍是一項極端機密的秘密。

企圖限制尼克遜賣軍火外國權力 美參議院予否決

【華盛頓十二日合衆國際社電】美參議院今日反對一項限制尼克遜總統售賣武器予外國的權力的建議。

該項建議要求政府在售賣武器予外國之前，必須獲得國會通過。

但建議以五十六票對六票被否決。這項反對是修正案的一「議院業已通過的「對外售賣軍事器械行動」，該項行動限制尼克遜總統權力，在一九七零年和一九七一年的會計年度內，現金賣出價值二億五千萬美元的武器。如果是信用貸款的話，則可賣出價值至三億美元的武器。

由於這項行動被否決，尼氏可以繼續賣武器，而國會無權過問這兩筆欵是尼克遜可隨意用來售賣軍火給他所挑選的國家的。

該項修正案的發起人，共和黨參議員衛林士要求政府給予國會，對每一宗武器售賣都負有特別權力。

這項投票似預兆到下週參議員的勝利。這些參議員要求尼氏履行其給七月一日之前由東埔寨撤軍的諾言。

按：這項提案由共和黨參議員衛林士所建議，而遭國防部反對。它將要總統在事先而且按每一個國家請求國會同意，才可以售出美國武器給予外國。衛林士的提案指在對外出售軍品法案下，把二億五千萬美元的現款和三億美元的貸款剔除。

大兵怕死唔敢去打仗 請法庭禁止他去南越
司法處話無權管此事

【華盛頓十二日美聯社電】美國司法部於星期五告訴最高法院說：尼克遜總統的派遣軍隊去東埔寨是一個外交政策問題，不是司法部可以干預的。

司法部的這一個解釋：是爲了反對紐約一個兵士的申訴，要求法院施行一個暫行命令，禁止他往南越。

代表政府發言的副總檢察長格利斯華說：這名叫佩克的一等兵，無權用法律作爲一個政治問題來挑戰，即使尼克遜總統所進行的「不宜而戰」是違背憲法的。

格利斯華說：「總統的決定採取這種行動，是現實環境之下不可避免的。」

「這種事情牽涉到很多外交政策上的微妙問題，這些微妙問題久已作爲一個政治問題對付，法院是無法過問的。」

俄州大學畢業禮一片緊張

俄亥俄州立大學的畢業生，於本月十二日結業典禮時遇一名公路巡邏隊員時的情形，而警方則保持嚴密保安措施。於過去數日來該大學一直受到一連串學生騷亂的威脅。（合衆國際社無綫電傳眞）

巴西願放左派罪犯交換波昂大使
交易比數廿八對一

【里約熱內盧十二日法新社電】巴西軍事執政者，今晚似準備釋放廿八名左派政治犯，來交換被綁架的西德駐巴西大使何勒本。

一般認爲：當局正在與綁票者舉行談判。

政府公安部發言人說：他們正安排把政治犯運往阿爾及利亞以符合綁匪的要求。據悉：司法部長平上正持有一張廿八名政治犯的名單。

另一方面：政府對此事保持緘默，無疑是爲了避免比過去十個月來其他兩名駐巴西外交官被綁架事件中所受到的勒索。

一份號爲由何勒本大使簽署的通告是僞造的。該通告是在里約熱內盧的一間教堂內被發現，內容說：他的身體良好。

同時巴西總統梅迪西，加拉斯達祖答允西德，謂在尋找何勒本的努力之中，將以他的安全爲要。

【巴西里約熱內盧十二日美聯社電】警方於星期五日說：昨天把西德大使綁走的恐怖份子，在此間教堂裡留下了一封信。該信的內容一時還不能知道。據傳信中要求政府釋放二十八名政治犯，以交換該被綁架大使的安全。

印刷工人開工 英報紙今復版

【倫敦十三日路透社電】英國全國印刷業三日的報紙罷工，於今天午夜後結束，在這兩天來的談判中，已作出一些廣泛的解決辦法。

一般預測今天的晚報將會恢復出版。

這些解決辦法將給予印刷機構的工作人員百分之十的加薪，包括並沒有參加罷工者在內。

業僱主的開支要多出五百萬英鎊。它將於七月一日起生效。

估計印刷廠所的工作人員將特別的假期津貼。此外，印刷業陷入停頓的狀態。

鑑於婦女要求平等 密州對離婚訴訟案
將要妻子付子贍養費

【密執安州十二日合衆國際社電】在密執安州一些離婚夫婦中，可能要由妻子給予前夫贍養費，這是星期四日密執安州參議院所通過的法案中規定的。

由於要支持婦女要求得到平等待遇的運動，密執安州衆議院向參議院提出一項建議，將會令到離婚法官有權力下令，丈夫或妻子給予贍養費給他們已離婚的伴侶。

密執安州已有一百二十四年歷史的離婚法案，原本聲明丈夫一定要給予贍養費給妻子。

六千左翼學生集結大阪示威 抗議美日條約 警方嚴密戒備

【日本大阪十三日美聯社電】估計約有六千名左翼學生和青年頭戴鋼盔，於星期五在此間世界博覽會所在地市中心舉行示威，反對重新續訂美日安全條約。

警方說：警方經已調動四千五百名防暴隊，來預防該等學生可能爆發騷動。但據報警方和示威者之間，並未發生衝突。

該項示威，是由於左翼分子計劃反對六月廿三

今日股市走勢分析

今日證券市場只有遠東證券交易所半天交投。今晨開盤時一般情況仍然顯得活躍，各類股票掛牌價位俱企硬於昨日收市時價位。顯著表現將與昨日市況相同。

本週五日來交投走勢，除了週二開市日整日平淡沉靜外，以後數日俱見活躍，其總交投額可算是淡季中的高峯。

本週的走勢，週二日的淡靜是因一節淡三據的關係所影響，但當日市情交投雖然平淡，而各股票價位都企硬。此無疑是一個極佳的現象，因而在週三開始，交投即顯著的活躍，同時因爲買家的興趣濃厚，而使價位上升，其中上升最速的是銀行股，上升了五、六元。其次是兩燈、電話及電車等公用類股。

至週四，因貨倉碼頭消息的刺激，而引致一般買家的興趣，貨倉的價位立時揚升四、五個價位。此一轉機一直維持到今晨。

檢討本月份的頭寨狀態。預料由下週末至本月份，股市交投將會逐漸平淡。此因爲一般買家在銀行半年結期間，供會稍注，等待此一期間過後再作交投。

從本週的股市走勢中，將有可觀前途，而又值在七月尾發較有利潤的股票，預測將是九龍倉。此一股票今晨達二十二元一角。預料將升至二十四、五元之間。故此，將是可以考慮的。如欲在此期間內投注，估計最佳時間是在過了下星期後最佳。

週末午夜場 今晚十一時半 新都 樂都 百利 域多利 新舞台 金華 國寶 金國 一共八院 請即訂座！
張清清 江彬 易原 三大紅星領銜主演 江冰涵 編劇

草上飛 "FLYING OVER GRASS"
郭南宏親自製片！呢回有好戲睇矣！
千萬注意 郭南宏 張清清 江彬 易原 江冰涵 不是「鬼見愁」的郭南宏！不是「鬼見愁」的張清清！是「鬼見愁」的江彬！是「鬼見愁」的易原！是「鬼見愁」的江冰涵！ 如假包換 邪不勝正！
萬企影業公司榮譽貢獻 七彩 闊銀幕！ 劍龍 導演

香港 翡翠 娛樂 國泰 永華 都會 百老匯 荷李活 倫敦 黃金 金門 明星 亞洲 今天全綫盛大獻映
武俠片王 捲土重來 衆望所歸 不同凡响 創武俠片最高賣座紀錄
王羽 領銜主演 獨臂刀王 RETURN OF THE ONE-ARMED SWORDSMAN
焦姣 林嘉 田豐 鄭雷 主演 張徹 導演
人皆有刀 唯我稱王 口碑載道 一致讚揚 邵氏勇猛無匹俠義激烈打鬥巨片

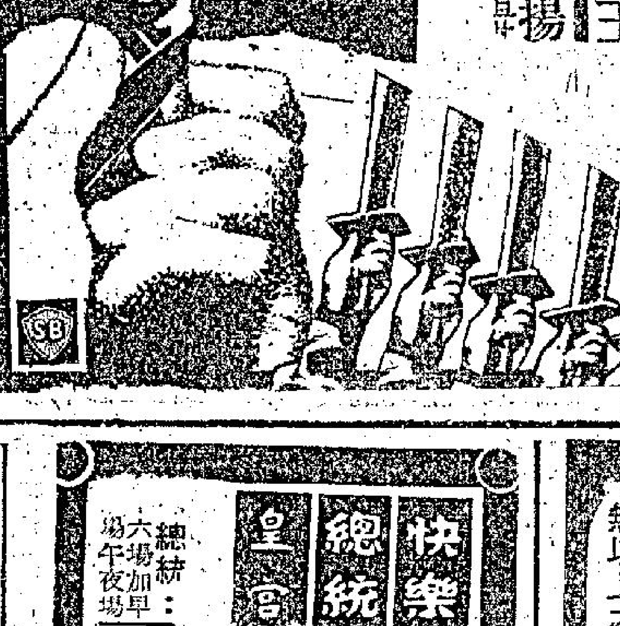

週末午夜場 翡翠 娛樂 國泰 永華 都會 明星 黃金 金門 倫敦 荷李活 亞洲 今晚十一時半特別獻映
THE ORCHID 胡姬花 史馬山 導演 楊帆 何莉莉 金霏
邵氏新派歌唱愛情大喜劇 耗資百萬 經年攝製
熱帶情調 熱浪高漲 熱情如火 熱風迷人 星馬各地搬上銀幕

太平 今天祇映 十二點 四點半 七點 九點半 緊張戰事 七彩不朽巨鑄 太陽血浴記 格力哥利柏 珍妮花鍾絲 約瑟歌頓 主演
明日一聯七彩緊張巨片 大衛麥卡林主演 神勇敢死隊 今日公映場餘 鐵金剛東京擒中計 羅渣摩亞 主演 明早十點九映 原野奇遇

快樂 總統 皇宮 總統：午夜加映場 快樂：今天四場明天五場 皇宮：今天明天五場
約瑟李雲 一號大仇家 巨片 獨行殺手催命符 亞力士高 主演 JOSEPH E. LEVINE presents STILETTO

國民 龍城 美麗 今天獻映 豪華歌舞 世界水平 聲色享受 無以上之
花月良宵 HONG KONG RHAPSODY 陳厚 李菁 主演 何莉莉 秦萍 于倩 井上梅次 導演 邵氏出品

觀衆好評滿場喝彩 新都 樂都 域多利 新舞台 金華 國寶 金國 金陵 金星 明天加入 今天週末請早
國泰出品兇狠激烈打鬥武俠巨片 猛片 一十八般武藝出齊！
江虹 朱牧 江山 劉丹 姜南 田青 陳青 客串主演 領銜主演 易文 梁銳 導演
殺！殺！殺！殺得天昏地暗！ 打！打！打！打得日月無光！

莎莉姬勒曼拍裸鏡記趣

眾目睽睽心理威脅

莎莉姬勒曼在「風流軍醫俏護士」一片女主角時，她飾演一個女人，有一場戲是三名風流軍醫要把她激弄。他們把她的帳幕浴室鈎着放着，召集了大批人在帳外看好戲。當莎莉正在洗澡的時候，他們用繩子把帳幕吊起，莎莉全身赤裸，一絲不掛，暴露在眾人面前。

首第一次試演之後，莎莉不大好意思的向導演羅拔阿爾特曼說：「羅拔，我們拍這場裸體戲，可以逐步的來，像走下冷水游泳一樣好嗎？」

「妳認為那樣較好就那麼做吧。」

因此，當第一次試演帳幕鈎起的時候，莎莉是全身裹在一張毛氈裏的。

可是導演對這一場試演十分不滿意。他說：

「莎莉，妳一定要更驚駭，旁觀者也要反應。」

他們於是再來一次試演。這次當帳幕鈎起，莎莉站在那裡沒有裹着毛氈，僅穿乳罩和內褲。導演阿爾特曼認為這一次比上次較好，但莎莉和她的觀眾的反應還是不夠。當帳幕放下準備作第三次試演時，導演阿爾特曼大聲說：

「莎莉，這一次要脫了，把它們全部脫掉吧！」阿爾特曼接着開玩笑地對他身旁那大群演員說：「如果我們在帳幕被吊起之前，大家都脫光了，她會不會很驚訝呢？」

這時，片裡的一名演員加利寶荷夫，靜靜的自己把衣服脫光了，站在人羣中最前排的中央。

「行動！」阿爾特曼大叫。帳幕向天上升。

那批人一看到莎莉一絲不掛，反應甚為強烈，叫聲四起，有些人大吹口哨。莎莉發狂地去奪毛巾圍身。可是，她一看到加利脫光了衣服，不由得驚訝大叫起來，把毛巾也丟下了。

導演大叫：「莎莉，好極了。妳的反應恰到好處。」

有時一個人會做夢見自己在人叢之中，突然發現自己已脫得一絲不掛。這種夢是誰都會有的，但身段苗條的金髮美人莎莉姬勒曼，卻睜着眼脫光了。

她裹着毛巾說：「那麼我是一個出乎意料之外的好演員了。當我看到加利那副樣子，我幾乎笑了出來。我忘了我自己的樣子了。」

「我可以告訴妳，」加利說：「妳的樣子比我好看一點。」

風流軍醫向俏護士納福一幕，諧趣百出。

松山容子能騎擅射

松山容子在拍電影之前，在電視中早有很多擁護她的觀衆，因為她第一部「琴姬七變化」片集，一度是非常受歡迎的電視節目。因之，她與推電影之後，馬上能夠紅起來。

她原名叫田中慶子，一九三八年十一月三十日生於松山市，故以松山為名。松山容子於一九五七年在松山高中畢業後，即加入松竹公司，並曾在朝日供樂部作模特兒，在正式拍電影之前，先拍電視片集，她在拍盲女片集之前，曾拍過「日本武士」、「柔道龍虎榜」等十餘部影片。由於她擅長騎馬射擊和劍道，所以松竹開拍盲女片集時，馬上起用她當主角。

盲女片集第一集「碧血恩仇盲女劍」（本港作第二集上映）面世後，果然大受歡迎，於是松竹馬上開拍「笑傲江湖盲女劍」，前二部在本港上映亦非常賣座，現在第三集「玉面殺手」又將上映了。據說此片在台灣上映，收入破第一二集紀錄。

松山容子對於扮演盲女阿市，感到非常快慰，她認為一般角色，無論演得怎麼好，也很難給觀衆難忘的印象，但演盲女阿市卻不同，由於其性格突出，形象鮮明，加以她成為一個偶像一集一集拍下去，所以能夠像「盲俠」座頭市、「獨眼龍」十兵衛等，令人無法忘懷。（珊）

時裝喜劇漸抬頭 請欣賞寫實作品

當一陣武俠片、神怪片風之後，顯見的，時裝喜劇電影不僅已經抬頭，而且正大行其道，因此，在港台兩地，無論是大小電影公司的老闆們，或各公司的製片人們，莫不都選擇了時裝喜劇的題材；製片的選材不但來了個一百八十度的大轉變，就是影片的片名問題，亦捨去了過去的文言詞句，而傾向了通俗的白話語文，如「不要讓太太知道」，就是一個很明顯的例子。

「不要讓太太知道」，是一部十分通俗的時裝喜劇電影，它的故事當你知道後，你會體會到可能在你的朋友之間，甚至於是你自己，亦曾演過，或是正在表演的類型故事情節呢？它是描述三個已婚和一個未婚的男人，在色魔的驅使下，同時而個別形同「餓虎撲羊」的狂追一個相當世故的歌女，這一位歌女亦為了投其所好，而以不同的方式，不同的技巧，週旋四個男人之間，而製造出很多無窮的笑料，由於家庭的道德觀念，使這位歌女驚覺到了愛情的真諦，拾回來了三個已婚的男人亦深深覺悟到家庭的重要，在太太尚未發現自己的劣跡之前，回到了自己的家裡，亦因此由他們的風流韻事，拍成了這部充滿了笑話的喜劇電影。

該片是由台灣名導演李瀚祥「水長流」之後的一部作品，三個已婚的男人分別由演技派小生楊羣，聞名港台的諧星蔣光超，以及影壇後起小生安平担任演出，另外一個小生角色，則由聞名港台歌壇的青山飾演，三個對丈夫風流事被蒙在鼓裡的太太，則分別由紅遍台灣歌壇的艷星柴蘭，婉曲，陳今佩演出，另一位做戲中的歌女，是由前中央電影公司的影星李湘担任演出。

在「不要讓太太知道」片中將光超假惺惺作態。

一個機會 尼高威廉臣寵紅可待

你可知道尼高威廉臣是誰嗎？大家不妨留意他，預料兩年之內，他的名氣會像今天的亞爾拔芬尼，或是彼得奧圖的一般響亮，尼高是專演莎劇的舞台演員，在劇場，他擁有不少觀衆。

大概是前年了，英國的東尼李察遜買下了納波哥夫那本「黑暗中的笑聲」的小說版權，要把它改編電影，起初東尼用李察波頓飾演片中的主人翁，在柏活片場開拍了幾個鏡頭，後來不知道為甚麼，波頓接連兩天沒有依時到達片場，東尼很生氣，發了一個「大導演」的脾氣，立即換人演出，于是便從劇場拖了尼高威廉臣出來，有豐富演戲經驗的尼高，一經指點，則初拍電影，跟波頓之比較，評論是未遜多讓。

積高特眼明手快，一把抓住尼高，跟他簽了兩部電影合約，其一是「波科士之槍」，第二部是「算帳」，成績均令影評人大出意外，尤其是尼高的奔放演技。

我們可以很快便欣賞到尼高的演技，缺優劣，因為「黑暗中的笑聲」已公映有期，港譯名是「奪命桃花」，愛情對某些人的影響很大，非理智所能克制束縛，故事的結局，也許會引起你的嘆息！

西廊 秀秀

一個風流一個俏

丹鳳

在全港政府護士爭取同工同酬聲中，「風流軍醫俏護士」上映。

一個風流一個俏，他們甚麼同工同酬，早就忘記得一乾二淨了。

不准上映的電影

上年度不准上映的電影，本港有三部，外片三十九部。要刪剪的，本港有十二部，外片有八十九部。

可以想像得到，外片的「兒童不宜觀看」程度，比港片「先進」得多。

無綫電視與牌照

據估計，本港有十五萬具電視機，未領牌照。政府發出無綫電視牌照祇有六萬八千個。估計如確，私運入口的無綫電視機，將有十五萬部。

從邵氏票房說日本導演

「鬼門關」生意比不上「添福添壽」，但一套「鬼門關」的成本，並不多可以拍兩套「添福添壽」。

「青春戀」的票房，以殿院平均論，比不上同期那套「怒劍狂刀」，而「青」片的成本，起碼比「怒」片多三份二。

「鬼門關」的卡士是丁佩、威懸、沈依、凌波，雖然不是天皇巨星，但無可否認，比李菁君、蔣光超、葛小寶票房高一點點。

「青」片的主角是胡燕妮、楊帆，也比「怒」片的舒佩佩、唐菁有號召。

成本比人重，明星陣容比人強，為甚麼票房紀錄比不上人家？

以事論事，絕對不是邵氏出品使觀衆傷心大減，而是邵氏用日本導演，拍其翻版日本片之敝，根本不符合中國觀衆的口味。

「鬼門關」的導演秘時傑，好像是日本導演井島耕二之化名。以前有一套「人頭馬」也是此君之作品。

「青春戀」之導演是井上梅次，這位導演的包工個，年來最為邵逸夫所欣賞。井上梅次每一套為邵氏拍之片，都是將舊作翻過來。邵氏認為算盤打得響，但井上梅次為邵氏執導之戲，票房好的是寥寥無幾，以事論事，時到現在，邵氏對於用日本導演，應有從新改慮之必要也。

徐德理

為「閨秀手册」拍實景 梁萬年偕衆闖健美苑

每週的「步步高陞」節目，都有不少藏在樹窗後面的「神秘」名貴禮物讓觀衆獵取。

有一次，劇務組的汪志良在節目開始前，要拉開樹窗前的幔幕檢視一番，豈料幔幕一開，竟然跳出一位如花似玉的小姐來，把汪叔叔嚇了一跳，却原來這是黃潔貞，她在跟汪叔叔惡作劇。

上週，梁萬年編導率領十多名昂藏七尺的男子漢，浩浩蕩蕩的殺進，男人的禁地——曼姿健美苑，梁萬年出師有名，乃為「閨秀手册」作實地拍攝，介紹女性健美之道，在這個女性的樂園中，梁編導也禁不住爬上健美單車做作一番。

「偷歡現形記」男主角 佐治薛高表示確有偷歡經驗

大個子，具有男性氣概的佐治薛高，愈來愈受影迷愛戴了，最近他和影后巴巴拉史翠珊

中佐治，那是因為他所演過的愛情喜劇成績十分理想，在英美創下票房紀錄，片頭叫「偷歡現形記」。

佐治薛高早已結婚，具有子女，是個住家男人。人們問他：「你的偷歡經驗從何處學來？」佐治說：「在婚前我有個這種經驗，我是說，我曾愛上一個有夫之婦，後來，我倆緣盡而散。」

說及「偷歡現形記」，佐治說：「影片故事太像我的過去。同時，對影迷來說，也是一個很熟悉的故事，你我也已遇到，也許很快遇到了。」

不過，佐治又說：「我並不贊成影片那場床上戲，因為太大胆了。但話是如此說，許多觀衆是願意看這場戲的。」

「偷歡現形記」中，佐治的戲份很多，這使他有更多機會發揮他的演技，他說：「這部片對我來說是感到相當滿意，我覺得寧願主演此片而不願意演「碧血長天」。」

佐治薛高在進入電影界前是個舞台劇名演員，演過莎翁的戲劇和尤金奧尼爾的名劇，所以他是走紅銀幕實非倖致。

嚴俊組大軍拍鉅製

鄧光榮將拍國片

日前，康清在本欄報導了有關台灣「東海財團」賞識嚴俊，委以重任，主持該機構的製片大權訊息之後，一時轟動港台影圈，有關方面對此，表示十分關注，並希望能獲悉進一步的最新發展情況。

據來自台灣的一位圈中人透露，東海機構已把嚴俊入台証寄到本港，可能，嚴俊就在本月下旬飛台去了。

東海機構擬於短期內先開拍「一寸山河一寸血」續集，嚴俊在台籌製的兩萬套軍裝，刻已經製完成，該片以戰爭場面為主，參加主演的頭牌明星，將可能多達十名以上，就是臨記特約等，也以萬名計，如此手筆，將打破國片史的紀錄。

其次，東海機構擬拍的新片，還有兩部在加緊籌備中，它們是「新紅樓夢」和「赤壁之戰」，後者由一青年編劇家編寫中，日內便可脫稿付梓。

據悉，取材自「三國演義」的「赤壁之戰」，可能由胡金銓負責掌舵，至於女主角，目前未能確知，不過，先後與嚴俊接觸之大牌女星，就有凌波、林嘉、陳曼玲和汪玲。

嚴俊在港組軍工作，目前正在密鑼緊鼓階段，他不但在找男女明星加盟，而且連編導在內也在搜羅之列。

羅馬曾走馬薦鄧光榮給嚴俊，老嚴對鄧光榮也有好感，相信在條件優厚的情況下，鄧光榮當然是第一個加入東海機構為其基本小生者，有關方面透露，嚴俊於去週，曾率同鄧光榮赴自由工會辦理入會手續，從這些蛛絲馬跡看，鄧光榮拍國片，當不屬無案可稽之談矣。

關於該機構的本港及星馬版權代理，迄今已證實落入邵逸夫手上，嚴俊曾趨邵氏影城，跟邵逸夫再三接頭，邵氏認為東海機構有強大財源支持，所拍之片，料不是馬虎之作，既然有利可圖，豈有坐失良機之理？因此，給予嚴俊很好的條件，雙方遂達成協議，今後本港及星馬版權，統歸邵氏「發起」，在簽約之前，嚴俊也曾跟鄧光榮的鄧文儀談過此問題，可惜鄧文儀所開列的條件，比邵氏有所距離，嚴俊幾經考慮，只好與邵氏合作。

澳門新建的澳門葡京大酒店，於日前正式開業，馮寶寶被邀赴澳剪綵，馮寶寶在她的新監護人馮施鈞陪同下，逗留澳門遊覽幾天才回港。

「七公主」是月例會，已在杜三珍京菜館舉行過敘會，出席者只有馮寶寶、馮素波、薛家燕和王愛明四位，沈芝華在台，陳寶珠和蕭芳芳在美，只好缺席。

陳卿卿讀友：王愛明沒有跟影片公司簽基本合約，可能你聽錯了。此復。

康清。

刻劃礦工生活暗無天日 「亡命雙雄大決鬥」是寫實之作

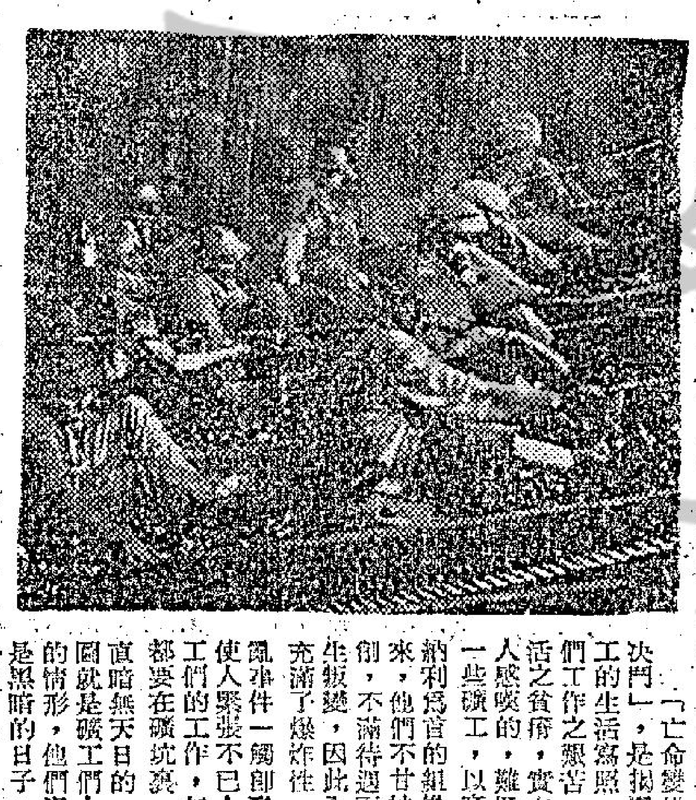

珮主演了一部大笑片「一哥倫比亞公司出品的
縮頭鷹和波斯貓」這是哥倫比亞之所以看

「亡命雙雄大決鬥」，是揭露礦工們的生活寫照，他們工作之艱苦，生活之貧瘠，實在使人感嘆的，難怪有一些礦工，以辛康納利為首的組織起來，他們不甘被剝削，不滿待遇而時常發生叛變，因此全片充滿了爆炸性，暴風事件一觸即發，使人緊張不已！礦工們的工作，每日都要在礦坑裏，簡直暗無天日的，附圖就是礦工們上班的情形，他們過的是黑暗的日子。

招考新人

出現人材鼎盛情況

踏上「嘉禾」公司，很熱鬧，每個房都坐滿人，不少是邵氏旗下明星，他（她）們跑來嘉禾，為了甚麼？本想開口問，但恐防說了出來，對他們在邵氏有點影響，因此，除了點點頭外，我不想在這個時候問甚麼？

羅維和劉亮華夫婦，兩人在大忙，忙是挑選新人，以備新片之用。

「嘉禾」這一次公開招攷新人，應徵者逾千，宣傳主任蔡永昌將應徵者分類的放好，如此這般的對我說：「幫幫忙，替我們挑選一些，好不好？」

我根本沒有這種資格，更且自問也沒有這些眼光，當然不敢從命，但是客作觀賞，在這一大堆應徵者中看，肯定是有不少可造之材，羅維與劉亮華，經日來細心的挑選下，初步選出來的，是有很多位。

羅維說：「從這些信中看，可造之人材很多，這對我用新人更有信心。」初步挑選之後，在適當時間內便會複選，屆時便會分批接見。

蔡永昌告知：「除了選出在新片「刀不留人」當男女主角外，可以錄用的，我們都希望錄取。嘉禾公司是要不少新人的。」

所知，在這些應徵新人中，有些目前正在邵氏拍片，有些是南國訓練班出身，甚至國泰訓練班出身的新人。

他們都希望能夠投進嘉禾，這原因，正如他們在信中所說：「我們肯定的相信，嘉禾公司，是使我們有真正發展的機會。」

＊馮輔＊

娛樂圈

江彬聲價不同 王龍「添福添壽」又添財

華夏公司的女製片人徐健秋從台灣來，為了給「盲女金劍」配音，同時安排「蚌仙」與這部片在香港上映的問題。

江彬是「女盲金劍」的男主角，也是徐健秋的乾兒子，早些時已來港一次，外型不錯，也是一個極為聰明的青年人，尤其是言語方面，更有天才。有些人在香港住上了十年八年，廣東話還說不上幾句。但是江彬住不滿兩個星期，普通應用的，已經說上了，也說的很是純正哩。

對於學習語言方面，他早就說過自己是有這方面的天才。看來這不是誇張的話。

因為郭南宏所執導的「鬼見愁」，賣座已超過了一百萬元。而這部片的男主角便是江彬。這一來，却使江彬一下子成了「百萬小生」。

雖然他還個「百萬小生」，誰都會知道是郭南宏送給他的。但是不能否認的却是，成了「百萬小生」的他，身價會一下子漲了起來，反正這是個綽頭哩。

所以，華夏公司的這部武俠片「盲女金劍」，有一個好處便是搵「鬼見愁」餘威，給江彬殺出去表現和有這一份宣傳上的好處。

徐健秋說：江彬現在成了台灣製片人的搶手，利銘公司每年簽拍片三部，此外還可以為其他公司拍片哩。目前他的片酬是漲了，但甚於徐健秋對他有知遇之恩，又是乾媽，他聲言片酬方面，絕對不起價。這一點可以說是江彬表現不錯的地方。

王龍還個綽頭大王，他拍了一部「福祿壽」，賺了數十萬元。王龍在這部「添福添壽」估計也可以給他賺數十萬元。王龍這兩年來，是走運了，因為台灣的獨立製片，能像他這樣好運的，可不多。

「添福添壽」上映五天，已收了四十一萬元，王龍為了慶功，定本週日於新樂設慶功宴。歡宴影劇、新聞、戲院界各友好。

竹玲。

「孤島驚魂」故事連圖

⊖李察的同伴因失血太多，結果回天無術，一命嗚呼，自從同伴死後，李察便將古堡電話綫切斷，以避免警方調查追到古堡來。

林嘉戲路廣 與邵氏再續約兩年

又一個女星是與邵氏續簽了新約，她就是林嘉。前些時，外間傳說林嘉將會脫離邵氏。她由香港返回台灣去待了一陣，故外間有此傳說。林嘉與邵氏原來的合約，是在她返台灣之時屆滿的，那個時候，邵氏正在整頓期間，所以未與林嘉談及續簽新約的事情。直到邵逸夫上次去台灣，見到了她，才談到這個問題。邵逸夫歸港之日，她同行歸來，他在機場便透露：與邵氏談續約問題，已有所決定。

果然，邵氏製片部主任蔡秋楓，自台灣回來第二天，便親自主持與林嘉續約的事，據林嘉透露：她與邵氏所簽之新約，為期兩年，每年拍片兩部，她在簽約後第二天，便飛台灣去了。她上次返台時，她接了一部片拍，所以她要回去完成此片，才返港繼續替邵氏效力。

林嘉與何莉莉等人同期來港的，當時屬「邵氏十二金釵」之一，在從影方面說，她算是遲熟的，目前，她已步入佳境，不但在國片影壇中的聲譽，或演技方面來說，她都有了相當的成就。

最近看了她一部時裝片「新不了情」，她便有頗佳的演出，名義上，她雖是此片的第二女主角，但，她在片中佔戲頗重，與胡燕妮一般。她在片中亦是演一名歌女，與胡燕妮不少鼓勵和安慰。林嘉演的這個角色，是頗得人好感的。

時至今日，林嘉的演技修養不但是可以演好時裝片的角色，且可以演古裝打鬥的人物。她在拍成而尚未公映的「江湖三女俠」中，她演的女俠，活躍於銀幕上，不但演技佳，而且打鬥身手不弱，以林嘉這樣的一個人材，邵氏自然不希望她離開，所以，在傾談之下，取得了協議，簽訂了新約。

林嘉與邵氏所簽的新約，每年祇拍片兩部，這對她來說，是很輕鬆的，一年才拍兩部，並不是整天忙於拍片，她還有許多時間去做她自己的事。

影城動態 · 羅金。

七先生

如此遊艇 龍公作

紐約·大世界·麗宮·皇后·文華·國華·總統·快樂·樂聲·新聲·金陵·銓華·國寶·聲寶 · 新都·樂都·域多利·金華·新舞台·國賓 · 麗都·麗華·國賓·民樂·仙樂

大胆刻劃暴露七情六慾！ 五場請早 恐怖怪片 彩神 不見宜童 沈珍雪 曹健 香亭 葛 佟 葛 小寶 林 合演 大劈棺 雲鬟出現狂活，殭屍神犯罪！追死人，破夜復，奇見 今明午三場 晚夜院 雙重殺手令

皇都加入 四院聯盛大映 全綫五場 派拉蒙夏季攻勢巨片 亡命雙雄大決鬥 幸康納利 李察哈里斯 初演傑作 不見宜童 皇后 文華 三映 12 2 5 7 9

歐德禮公司發行 彩色豔片 總統六場 快樂四場 明天五場 亞力士 葛 寶烈 愛蘭 合演 獨行殺手 催命符 不見宜童 賭場出怪招！酥胸充注碼 午夜場

今天四場獻映 哥倫比亞公司 偷歡現形記 Loving 伊娃瑪莉聖 佐治薛高 主演

今三院映 金陵 國泰歷史義俠宗正劇片 屠龍 江虹 朱牧 江山 今午今晚 今天四場 鬼見愁 天龍 下虎

新都四場 五院五場 國泰歷史俠義打鬥巨片 江虹 山江 朱牧 劉丹 田青 陳青 客串 屠龍 今晚午夜場

第十天映 五金錢場 聯合公司七彩風趣歌唱大喜劇 添福添壽 今晚午夜場

麗聲·京華·皇宮·樂宮·東城·聯邦·新華·豪華·皇都 · 百樂·京都·大華·全冠·凱聲·東方·利舞臺·海運

欲罷不能 今五場 珍娜羅洛布烈姬達 好女三頭瞞 獨行殺手 催命符 下期 浴血大逃亡 三院今午夜場特別介紹 奪命桃花

避免擠擁 請早購票 東城樂宮 恐怖片 7.45 2.45 7.30 2.30 9.45 5.45 9.40 5.20 鬼才大導演 波蘭斯基 又一代表作 孤島驚魂

直落三週 仍五場 歐洲出品 法國艷脫星 美之梅莎 蓋世美人 三天預售

今天五場 派拉蒙皇牌巨片 亡命雙雄大決鬥 宜不童兒

今天四場 現實諷刺喜劇 生老病死

今第十七天 莎朗蒂最佳遺作 十三吉祥 特藝七彩 兒童不宜

今天獻映 風流軍醫俏護士 最佳影片

今五場 海運 利舞臺 小妖精 蓬娣海丹 七彩 不見宜童

機航員協會會長提警告
騎刼飛機事件可能蔓延
但本港有最佳安全措施

【本報訊】香港飛機機師協會會長提出警告，騎刼飛機事件或可能蔓延至遠東，由香港起航之飛機經常有被騎刼之危險。但渠強調，此並非一輕而易舉之事，因香港機場之安全措施係全東南亞最佳者。渠曾指出不擬詳述機場之安全措施內容，但謂，航空公司代表聯席會及香港政府民航處已確保「有足夠之安全防範」。

渠曾指出：機航員協會亦致力於加強此等措施，以防止騎刼事件。

但騎刼者一經通過安全網及登機，則任何人難以將其阻止。唯一解決方法，係舉世各國均將騎刼及破壞民航機者作刑事犯法論罪。

擴展跑道局部工程截止投標

又訊：啟德機場跑道擴展之部份工程，昨午止截投標。政府發言人稱：海外投標，如係於止截日期前付郵者，仍然接受。

得標之承商，將興建一點二五英哩海堤，及提供砂石以形成跑道地基。

至于跑道本身之實際建築，明年才公開招標。

跑道擴展二七八〇呎，而現時則長八三五〇呎。全部建費約一億一千五百萬元，將於一九七二年完成。

市場漫步　十言子

搪瓷業極度艱困
最近十年來出口貨值反退縮
訂價提高開拓市場更為困難

香港製造的搪瓷器皿，售價最近曾作調整提高，大部份品價提高百分之五，少數品種提高百分之七。原因是工資增加與原料價格上漲，搪瓷廠對於產品未銷及出口批發價不能不作合理調整。

據搪瓷業業內人士指出：搪瓷工業是香港各項重要工業中遭遇困難最多的一個行業，今年遭遇的困難更爲顯著。第一、出口市場開拓十分困難；第二、原料價格及製造工資提高，但出口價未易作合理調整；第三、工人缺乏，使生產受到很大影響；第四、塑膠器皿替代一部份搪瓷器皿。

大家都知道，最近十年來香港工業品出口進展極強，出口總值由一九六〇年的二十八億六千七百萬元躍增至一九六九年的一百零五億一千八百萬元，增加率爲百分之二百六十七，但搪瓷器皿出口不但未有增加，反爲退縮。一九六〇年搪瓷器皿出口六千三百四十九萬元，一九六三年減爲五千八百六十八萬元，一九六八年減爲四千一百二十五萬元，一九六九年雖然略增爲四千三百六十萬元，但實際上並非出口貨量增加，而是出口價格調整提高，照價格來說，最近十年來，香港搪瓷工業並未獲得良好的發展。

以往香港的搪瓷器皿出口，以東南亞市場爲主，其後東南亞市場逐漸喪失，轉而向非洲及其他落後市場找出路，現在港製搪瓷器皿出口市場，以尼日利亞、象牙海岸、委內瑞拉、寨拉勒窩、馬爾加什、沙地阿剌伯、美國、印尼等爲主。但去年美國很少，印尼市場又動盪不定，非洲市場購買力低弱，故此港製搪瓷器皿每一次將出口價調整提高，海外客商寄來訂單也就跟着減少，特別是去年八月法郎貶值後，港製搪瓷器皿去銷法屬非洲退縮，對香港搪瓷工業打擊很大。

現時有些運往非洲的漱口盅、茶壺、咖啡壺等，當地入口商爲了減少運費，通知香港廠家把盅耳、壺嘴等附件另行包裝付船，由他們在當地找工人裝嵌。又有些非洲國家已設搪瓷廠，他們只有向香港訂購搪瓷器皿胚，而訂購完全製成品則日益減少。

原料價格上漲與工人缺乏而導使工資繼續增加，就是香港搪瓷工業的最大打擊，以原料價格而言，例如黑鐵皮、化工原料等價格連續上漲，英國廿九號至卅三號黑鐵皮每百磅卅七元至卅八元，化工原料的硝酸鈉、月石砂、色料等價格亦高漲。以工資而言，根據勞工處統計，一九五八年搪瓷業的工資指數爲一〇〇，一九五九年爲一〇七，一九六二年爲一三四，一九六四年爲一四九，一九六五年爲一六六，一九六六年爲一八〇，一九六七年爲一八八，一九六八年爲一九八。顯示搪瓷工業工人工資增加很速。

截至今年三月底爲止，香港共有廿一家搪瓷廠，規模較大的有十二家。現時港製搪瓷器皿出口，以經濟落後的國家市場佔最大比率，故此出口的搪瓷器皿以下價貨爲主，中上價貨較少輸出。今年香港搪瓷工業的產銷情況殊不理想，廠家的生產利潤普遍降低，由於出口市場開拓十分困難，業務前景尚難樂觀，一般廠家祇有艱苦掙扎。

劉劍光赴台考察業務

中西工商業顧問有限公司工商管理顧問、思敏電腦管理有限公司董事兼總經理劉劍光，昨乘星體航機離港往台灣考察業務。

劉氏於留台期間，除與當地工商業界人士磋商管理與電腦管理業務外，並有關聯系。（圖爲劉劍光。）

「樂聲小姐」歌唱比賽昨舉行初賽時一鏡頭。

潮州劉氏宗會遷入新址辦公

【本報訊】香港潮州劉氏宗親會自去年發起籌組工作，進行順利，且已獲香港政府批准立案。自置之九龍城南角道五十號四樓，爲永久會所，經兩月餘來加緊裝修，現在全部竣工。該會業經於本月一日正式遷入辦公。

先施慶祝父親節 今年採新奇辦法

【本報訊】先施公司爲發揚孝道，遠在二十多年前，每逢父親節均備有慶祝節目。本年慶祝辦法迥異，新奇有趣，特別由美國 PRINCE CONCORT BUTTON DOWN COR 空運到港前所未有之巨型珍寶領帶，分別陳列於該公司港九兩店櫥窗，供顧客競猜其所需布料，共設千元首獎兩個，並有數十名安慰獎助興，由即日起至廿一日止，期內購貨品十元即可參加，期內購物並有九折優待，購物娛親，情趣深厚。

香港先施總行櫥窗陳列之巨型領帶。

體育

華人足球聯賽今有三仗
流浪大戰中健 勝者獲出綫權
星島公民分戰九果市政

華人足球聯賽今日共有三仗在南華球場舉行，頭場下午三時半（足字組）星島對九巴，次場四時五十分（華字組）公民對市政，尾場六時十分（賽字組）流浪對中健，門票一律一元。

此三場華人足球賽，以尾場中健對流浪最爲重要，得勝的一隊便可獲得賽字組出線權，雙方實力亦十分接近，勝負就要看那一隊能夠用最佳陣容臨陣與及臨場時發揮水準而定。

至于其餘兩仗，公民對市政，實力較強的市政該可擊敗公民。其餘是星島對九巴，因雙方均出線無望，勝負沒有關係，一隊，即可取得勝利。

（星島會）（有分）趙雨亮、劉東華、李崇剛、陳世興、陳奕林、楊少年、蘇紹源、孫振強、施燕南、歐陽純。（無分）李衛江、文林輝、冼徽良。（九巴會）（有分）黃錦泉、鄭維康、葉志強、程國平、梁世勝、甘錫忠、盧仲賢、游安、李開、鄧國雄、關羅賢、袁文亮。（無分）吳文忠、游兆基、張光宗、司徒明、陸偉霖、劉韶南、鄺偉堅。（公民會）（有分）麥根華、鍾燦培、陳木勝、黃少康、周漢、翟錫濠、陳兆麟、黃廣成、林錦材。（市政）（有分）盧錦濤、葉錦良、曾紹雄、余總吉、劉潤森、曾展鵬、李榮招、羅燦輝、呂松輝。（流浪會）（有分）鄭國威、馬迎祥、黎浙祥、石偉來、鄭鴻昌、宗李明、梁耀光、李國（無分）陳炎新。（中健會）（有分）廖志文、張滿強、廖漢維、霍柏烈、李梅林、葉振波、梁貴剛、馮金泰、黎錦定、黃慶、莫玄烈、馮富強。（無分）鄧枝源、徐筱夫、曾榮盛、陳以信、盧永強、郭偉雄、尹宇良、李樹莊。

警乙愉甲分別告捷

又：大球場昨日兩場華人足球賽，警察乙淨勝消防三球，愉園甲以四比零擊敗晨星。

港澳籃球賽 港男女隊雙雙告捷

昨晚在九龍伊利沙伯館舉行的港澳籃球賽，女子香港勝澳門六十五比四十六，男子香港勝澳門則爲一百一十六比八十四。昨晚港隊一直佔優勢，澳門隊賽來快而帶亂，以技術衡量，香港男女子隊仍屬技勝一籌，客軍在港賽後，今晨零時乘輪返澳。

綺年華女子保齡聯賽 金星奪冠軍
十八在四海球場頒獎

綺年華化粧品與四海保齡球場合辦之女子保齡隊際讓分聯賽，星期四已決賽完畢，由陳念怡、倫麗華、曾妙儀與謝愛蓮四人組成之金星隊，奪獲冠軍，而由黎如冰、陳德齡與鄧美樂組成之神鎗，則獲得亞軍，另一隊全由洋籍組成之日立獲季軍。頒獎禮定於本月十八日上午十一時，在四海保齡……

專家向各界提供游泳安全備忘錄

【本報訊】市政事務處海上安全專家及志願拯溺員領袖，今日將巡視各海灘，研究是否有足夠之救生員駐守。

警方關於去週游泳居民喪生悲劇之多，特發出警告，籲請海浴人士小心。

警方敦促居民注意：㊀勿在太深水處游泳，㊁勿離岸太遠，㊂勿過份倦游無氣勢，㊃勿以浮泡幫助不游泳者，㊄除在有適當管理之海灘外，不單獨游泳，㊅如有朋友一同赴海浴，應留一人在海灘上觀察。

樂聲小姐歌唱賽 四人獲晉級
廿八參加複賽

【本報訊】「樂聲小姐」歌唱初賽昨晚在九龍太子道明愛中心大禮堂進行。獲選是次初賽冠軍有兩名小姐，一是八號劉潔貞，唱「小放牛」，另一是十三號黃慧斌，唱「愛你入骨」。兩人同獲卅七分。

昨晚出場的十八位小姐，有四名選曲是「知道不知道」，可謂巧合。其餘兩名入圍者是五號黃秀華，唱「寂寞」，得卅二分，及十五號鄭國中，以「不要拋棄我」得卅四分，屈居次席。四位入圍者均將於本月廿八日在大會堂音樂廳參加複賽。

昨晚大會仍由商台播音員尹芳玲司儀，由梁日昭、黃秀嫻、許佩音、李厚襄，及簡而清等音樂界知名人士擔任評判。

「樂聲小姐」歌唱比賽過程，將於明晚八時開始由商台播出。該賽是由香港樂聲電器貿易有限公司與信興電器貿易有限公司聯合舉辦，初賽共分五次，歡迎市民入場參觀。

「百比麗」化粧品廠董事兼貿易部長抵港

【本報訊】日本百比麗化粧品廠，爲日本國內最具規模設備完善之化粧品製造廠，延聘專門人材，悉心研製，其出品男女化粧品數百餘種，可稱最齊備而又最精美之化粧品，久已風行國內，信譽昭彰，該廠現委託本港永信貿易公司爲總代理，介紹其出品以供本港仕女採用，該廠董事兼貿易部長山口定藏昨乘機抵港，同行有SPC株式會社董事上野勝也及平井平次。此行與永信貿易公司切實聯絡，商討上市進行事宜，聞此百比麗化粧品在本港面世後，對仕女化粧定有一番新貢獻，昨到機場歡迎有永信貿易公司總經理蔡仁，經理沈濱根，雅仕廣告公司經理黃紹義等多人。

圖由左至右：黃紹義、上野勝也、平井平次、山口定藏、蔡仁、沈濱根、楊成德等。

英領袖牌酒業總裁狄賓上尉抵港考察

【本報訊】英領袖牌酒業總裁狄賓上尉，昨日抵港考察業務。奇士洋行總裁謝拿利前日在香港國際大廈賓度俱樂部宴請狄賓上尉，招待本港工商界、酒業商會有關人士，商討本港經濟及酒業市場，與到會人士交談甚歡。

（圖中由右至左爲狄賓上尉，周錫年爵士，奇士洋行總經理及當士洋行酒部經理謝拿九利。）

左派籌得五百萬元
應開間番書院
晚唱　夏冷月

自從左派公司在英文報刊出廣告，徵求番書仔做貨員之後，老夏曾經提過呢件事，昨日接到一位署名「隱名同志」來信，據說，對中×公司在英文報招請英文貨員之事，十分重視，並稱，始知，貨張英文書院學生之事，讀到工商晚報，呢位「隱名同志」，又指出以前籌款建×校，一共籌得五百萬元，至今下落不明，還提供多項新資料，並要老夏再提出來，講處先行多謝來信，並交代一聲，所有資料，當係存備。即係唔爆咁快，關於人身攻擊部份，則不準備爆了，並非與佢地老友記，而係政地尊重本地之法律。

今日且講吓港共籌得五百萬元建校款，呢筆錢，係港共出盡八寶，強迫所有左派商號、團體、工會……以至每一左仔，都要捐款，並且迫使捐册發給左校學生，向外界捐款，實行擴大開源範圍，即係左校學生之親友，亦難免被光顧，要在緣簿中大筆一揮，捐番多少。

港共籌得五百萬元後，據說作爲建左派學校之用，但係到現在爲止，都唔見佢地動手，睇來呢五百萬元，九成係放在左派銀行生息，或者由一兩個頭頭加以運用，如買入地產樓宇，或者炒賣田大陸來之藥材……建校就暫時擱住。既然擱住，必有原因，現在加插左派公司招請番書仔，就實現時之左校課程，所以接到在文報請番書仔，根本學非所用，又有真材實學來「混吉」，既然會考唔能過，話佢地未夠資格，揾份貨員做吓都未夠資格，唔係老夏話佢地也，而係左派公司，由行動來話明，左派公司，亦不要左校學生，並唔係話左校學生之「毛澤東思想」唔得，更唔係話佢地唔識毛語錄，而係佢地除毛語錄之外，乜都唔識，現實無情，左派資本公司都要顧客，即係公司裏邊啲貨員，知毛澤東思想有何用？未唸通語錄之番書仔，由此可見，左校學生悲哀，所以，有份捐錢出來建校之人士，現在亦應該落吓，用來建一間番書院，係正正經經嘅番書院，唔係唱毛歌，開政治討論會……以代替上學，如果有開番間番書院，唔會搞完晒唔出來，咁就左仔學生都有咁好，好似個人一樣，咁好也唔得，但係未知港共頭頭，肯唔肯將五百萬元交出來，建番間番書院，造福吓左派學生呢？

名歌星劉鳳屏將在環球演唱

【本報訊】歌星劉鳳屏，離港多時，最近應邀赴東南亞登台，昨已返港，向海天歌藝團報到，定於本月二十日參加環球戲院演唱。昨（十二）日乘機返港，並與麗風唱片公司簽訂一年合約。到機場接機者有名歌星許艷秋、洪韻、馮素波、江鶯、張圓圓、劉鳳屏之父親劉伯榮外，尚有海天歌藝團大隊人馬，由天才童星張圓圓獻花，田韻、余子明及海天節目部經理唐焯充。（圖由右至左：田韻、江鶯、張圓圓、劉鳳屏、劉伯榮合映於機場）

外圍行情利好 金市脫節軟順

【本報訊】今晨外圍行情，英鎊方面：倫敦轉讓鎊報二．三九八七美元（乙式），美國告老士報二．三九八二美元（縮）；金價方面：倫敦金價報三五．六七五美元（昇），瑞士報三五．七〇美元（乙式）。

本港金市，昨日收市價爲二八〇．二五，今晨開市報二七九．七五，截至發稿時（九時四十分）則在二七九．六二五至二七九．七五之間徘徊。

明年電話簿分港九兩本 便利用戶檢查

【本報訊】一九七一年電話簿分港九兩區，係便利用戶檢查。電話公司發言人解釋，新電話簿分兩部，一爲香港及離島，一爲九龍及新界。黃頁電話簿亦採用同一原則。用戶將發給市區之電話簿，但亦可免費索取另一區者。電話簿之前有空頁，供用戶將常用之電話記下。

發言人又謂：今年之新電話簿定七月六日開始派發。中文電話簿比去年稍薄，但英文電話簿却稍厚。

工商晚報金鈔價報
民國五十九年六月十三日（星期六）

足金價	279.750
大旗	6.05500
普旗	6.05125
美電	6.06750
通天單	6.06125
加幣	5.74
日元（每萬計）	164.750
菲幣（每披索計）	0.930
大坡	1.958
細坡	1.953
正嘜（每百元）	46.25
葡幣	0.987
正鎊	14.53
澳洲元	6.750
泰幣（每百元）	28.950
台幣（每千元）	147.25
貨紙（每千元）	20.30
倫敦轉讓鎊	2.3987美元（乙式）
告老士	2.3982美元（縮）
倫敦金價（每安）	35.675美元（昇）
瑞士金價（每安）	35.70美元（乙式）

（今晨九時半報價）

1970年新馬典

好精彩 BEST CHOICE C36（朱）

六歲，雄性，淚色，高十五掌二，馬主：徐恬。

本季出賽三次：獲冠、亞軍各一次，落第一次。

全年共獲獎金：$9,500元。

操練經過

日期	路程	總時間	末段	
十一月份				
16	六	1.32.1	30.1	助
十二月份				
8	六	1.36.2	29	助
10	六	1.30	29.3	灼
17	六	1.29.3	28.3	助
24	哩	2.01.2	30.2	灼
30	半	1.04.3	30.3	助
一月份				
2	六	1.32.2	29.1	助
6	半	.55	25.3	灼
8	半	1.00.3	29	灼
14	半	1.00	29	助
19	半	.59.2	30.2	助
二月份				
5	段	.28.1		助

日期	路程	總時間	末段	
11	半	.56.3	27	灼
14	六	1.29.4	28.4	灼
17	六	1.25.1	27.4	灼
19	段	.26		灼
三月份				
5	半	1.00.4	30	助
11	半	.58.2	30	助
19	半	.59.1	29.2	助
26	哩	2.02	29.3	助
四月份				
2	哩	2.02.2	29	助
9	六	1.31.3	30	助
14	六	1.28	28.2	助
17	半	.57	27	灼
21	半	.56.3	27.3	灼
23	半	.56.3	27.3	助

出賽情形

次	日期	班次	路程	場地	負磅	排位	騎師	時間
93	10—1	新	1M	好	147	1	灼	1.43.3
1		5		△好着、金能、雲中龍。				
128	21—2	3	1M	好	141	5	彭	1.42.1
2		頭		電腦、△伊凡、紅利證券。				
185	25—4	3	1M	快	143	1	灼	1.41.3
4		6½		保必得、的奇、紅利證券、△。				

評語

平均速度馬，最合跑一哩二五，目前可以段段開廿六秒，則跑出二分十秒而勝，可輕而易到。成效與狀態足夠時，將可進步至段段開出廿五秒二三之間，亦即全程跑二分〇七秒左右。此係第二班馬夠贏一哩二五而有餘之馬，甚至升到第一班，出一哩二五亦有作用。

出賽前操練基礎未算足，因而三次出賽，俱未能使高度發揮應有之潛力，有一段開得太快便要回氣，始能再發力快開，故一遇到有對手，便會因本身未足而受制。其實，編第三班後兩次出賽，俱跑得甚接近，最後一仗，倘非在下坡時無之急，使力不從心，因而外邊，則有勝望。

暑期後復課，好能循序漸進，做好試閘工夫，使在出賽時能任由騎師策，發力隨人意，則第三班出六化郎四十磅以上任何路程俱可勝，升第二班後，當備於長途，而且愈長愈好。

刊本報廣告請電七三〇七〇八接洽

金星（今天五場選映）七彩哀艷倫理巨片 啞女情深 王萊、柯俊雄（主演） 明天正場放映 屠龍 江虹、朱牧主演

環球 即日停映修台 舞蹈排練！ 本月二十日 海天歌藝 大團盛演出！ 每晚兩場 日場放映電影

百樂門 日日滿座（今天四場早請） 鬼見愁 郭南宏監製 張清 江彬 主演 江冰涵編導 明早場特別放映 佛前狀元歸

麗斯 連日滿座 今請早 環球紀錄片 驚人巨片 榮獲國際優異影片獎 森林奇觀 七彩中文字幕 比漢神仙子我動人更奇與奇新 明早十點半 飛簷走壁勇偷神

皇后 文華 國泰 皇都 今天 明天 五場聯映 派拉蒙皇牌巨片 全部爆炸性動作！ 巨星：辛康納利 李察哈里斯 初度攜手傑作！ 亡命雙雄大決鬥 驚心動魄的場面！ 烟硝彈屑火藥味！ 力的表現 血的洗刷 掙扎的 死鬥的 驚天動地 鬼神辟易 兒童不宜參觀 壯麗七彩

東方·凱聲 今天盛大獻映 兩點半·五點四·七點半·九點八 第廿三屆康城電影節榮獲本屆最佳影片獎 明天五場加開十二點半 當今士本年最新出品超趣鬧喜劇大笑片 最新鮮最香艷最笑料 最荒唐 最鏡頭 到處創新紀錄 座賣錄

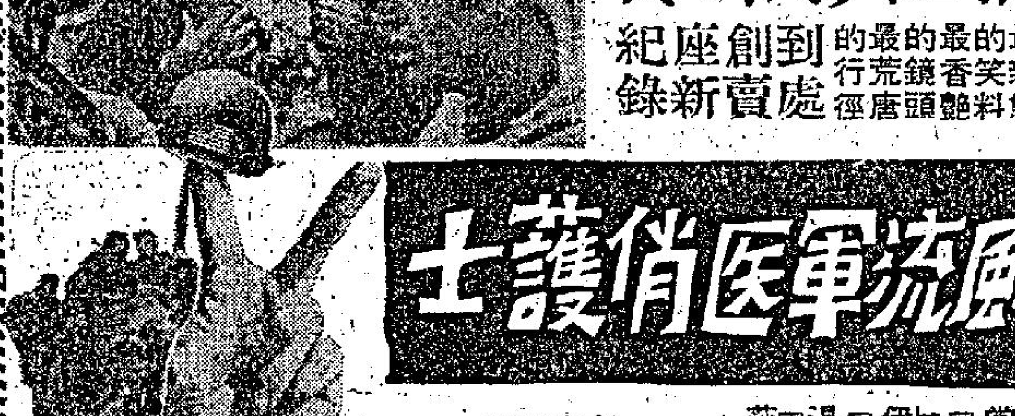

風流軍醫俏護士 當奴修特蘭 伊利奧高 湯史卡烈 莎莉姬勒曼 兒童不宜觀看 同春大國 手瘋狂色 大浪 最佳戰爭喜劇

刊本報廣告請電七三〇七〇八洽接

東城 樂宮 聯邦 昨天絕早滿瀉 榮獲金熊獎 柏林影展冠軍節目片 波蘭斯基 鬼才導演 明天東城樂宮加開十二點半夜場 五日獻映 敬請提前訂座

關於英格蘭石柱羣的新看法

在英格蘭東部威爾特郡的薩里斯伯利平原上，豎着很多史前的石柱羣，向被稱為英國古代偉大奇跡之一。建立這些石柱羣的人，是一些很傑出的科學家。他們在那時所建立的功跡，並不比今日那些創造火箭，原子計算機以及核子反應器的科學家差。上述理論，是被近一聞查了石柱羣的科學家所提出的，他們的意見發現，給予有關這些神秘石柱羣的建立與用途的問題添加很多內容。最重要的是，這些科學家為英國的祖先提供新的面貌。過去，人們認為這些修建石柱羣的人們是一些半開化的，迷信的，經常舉行野蠻殘酷儀式的民族，現在，人們就可以假定這是一些有能力保持正確紀錄，具有科學頭腦，以及能夠組織社會及勞動力的智慧民族了。

石柱羣的最初構成是在公元前一八〇〇年，是一些繞着一圈圈的一些堤岸與濠洞，以後站立在大路邊和「古巷」之內的希利巨石和歐布里洞。約翰．歐布里曾經在十七世紀發現這些洞穴，因此稱為歐布里洞，正是這些很突出神秘的洞穴，引起世人的重大注意。

歐布里洞共有五十六個，剛好圍繞着石柱羣構成一個圓圈，在打堤之內。其中有一半洞穴已被發掘，在重新堀洞時，人們用了白灰，因此可以很明顯地看出來。

使現代科學家感到迷惑的是這些歐布里洞，是不是一個普通的洞穴，而且這些洞穴是在歐布里時代很久以前就挖出的。在石柱羣旁邊，一些其他洞穴，遺跡表明，一些洞穴均是用作豎立石柱或木柱，過去也許是一些舉行火葬儀式時所使用的地方，或是一間小小的太陽廟宇，但是，歐布里洞裏面並沒有發現什麼石頭或木頭。一些經過發掘了的洞穴，發現埋葬了少數已經焚化的骨頭，但這並不很重要的，因為這些洞穴實際上並不是什麼墓穴，一些考古學家說：「這些洞穴是被用來舉行一種宗教儀式的，但是一步檢查者，迄今仍未清楚。目前，美國波士頓大學的一位教授古拉德．S．霍金斯提出新的看法說。這些洞穴並非直接應用在宗教儀式上，而是應用在天文科學上。他說這種可能性的線索是在於洞穴的數字方面。這位教授利用了原子計算機得出的結論說，月蝕在五十六年有一周轉，這種事實，天文學家從來沒有發覺，一直到霍金斯教授才揭出來，於是，教授推論，這些洞穴是用來跟蹤月蝕的。這種推論如果正確的話，假如這些石器時代的人能夠觀察到一種現代科學家也加以紀錄的天文周期現象，他們必定留下紀錄，怕是一代傳一代的口頭傳說，也應該有所保留。這表明他們的一種非常理智的思想，包含着一種極為新穎的景象。與我們今日在衡量四千年前先祖的景象是完全不同的。

石柱羣最早出現的日期，也只是一種推測而已，但是在歐布里洞穴設立一百五十年後，已經有八十多個重達四噸的「藍石」，被從距離二百四十哩的有列西里山移於威爾斯。這些石塊被豎立在石柱羣中心周圍兩個圓圈內，從入口處至周圍堤岸，直至通往石柱圈的入口處，幾乎按照夏至六月廿一日日出的位置設立，換一句話說，任何人走進這個石柱圈，背部一定向着日出，日光照射在赫里石上，通過圓圈中央。在以後的年代中，雖不很正確，但也多少符合實際，因為在公元前一千五百年後，這個地區，早期銅器時代的族民想以另一個更大型的石柱羣來代替當時那種令人不滿意的石柱羣。

於是，他們就拆卸那些藍石，放置在一邊等候以後再豎立，並以八十根自然沙石巨柱代替。他們以這些巨石建成一個半徑約五十呎的圓圈，總數三十根巨柱，每根重約廿五噸，上面還擱放着楣石，每根重約七噸。

他們重新建立石柱羣之後，令人感到驚異的是，這些新豎立的石柱在天文學上卻比過去更加準確。霍金斯教授發現，很多石柱和拱道，排列得可用來指示某些天日出日落，以及月亮的圓缺，和仲冬，仲夏，春分，秋分時候日月的位置。

這些石柱羣，實際上是用來做為一種天文學上的計算機，如果建立在距北面或南面數哩地方，其所得出的結果就會錯誤。因為這一組石柱羣所構成的綫點，均極正確地符合着天文學上的景象，也是日曆上的算計。

過去有人認為，石柱羣的建立，目的在於一個人站在石圈的中間，觀察日出，正好從赫里石柱上升起，赫里石柱的陰影，就投射在所謂祭石上，這是不正確的。太陽是從赫里石的左邊升起，而在公元前一千五百年，太陽的升起比現在更加傾向左邊，一直到三千年後，它才從石後升起。

建立這些石柱羣，必定有一個組織非常嚴密，龐大的勞動大軍。現代的研究及實驗表明，必須要有五百五十人以上的工人才能夠把一根重達四十五噸的石柱從馬波勞頓地方沿着斜坡移往石柱羣地點。當時的運輸工具只能是雪橇和滾軸，這八十根巨石的搬運，每根至少需要化去兩星期時間。

石柱一到達石柱羣地點，至少需要有兩百人並把這些石柱豎立在原來地方，將那些橫楣石，也是用木架子一時一時地吊起來，使之置於石柱羣之頂上，圍成一個圓圈。這些木架也不很簡單，它必須能夠承受得住數噸重的石頭以及數十名工人。

勞工的組織以及紀律，也達到一種高度嚴密程度，這絕不是一種野蠻人所能夠做得到的。何況，如果是一個生活不安定，渡日艱難的民族，也決沒有閑暇與精神來建立這些偉大的結構。

倘若這種新理論是正確的話，這就表明，這裏一定居住着一個智慧極高的民族，他們在很早就已經懂得這麼深奧的力學原理，而應用到實際中去，而這些石柱羣，就是他們智慧的永久紀念碑。

英格蘭之石柱奇形怪狀

空中漫遊　樂乎苦乎
仁者見仁　智者見智

歐遊見聞錄（一）

方堅如

在「珍寶」噴射機七四七已經面世時，我們的世界很像在地圖上所繪出地渺小。晚上在香港，午夜在曼谷——泰國，深夜在加爾各答——印度，睡夢中到喀拉蚩——巴基斯坦，凌晨抵達羅馬——義大利，這是我這次旅行歐洲的歷程，不過一個初次長途旅行歐洲的人，也要有一個充份的準備，否則你會說「在家千日好，出路半朝難」了，好輕微的小事，會令你遇到好大的麻煩。

第一步的檢點，是行裝的收拾。航空公司的規定，每個搭客只許携帶行李重四十四英磅，在服裝預備下，除了一年當中在六月至八月間，一件防水絹厚褸是不可少的，羊毛衫更不在話下，特別是線織兩件，隨洗隨用，極力避免用布質手帕，紙巾最實際，用完拋了便算，冷熱季大衫褲，也要各携帶一套，隨身穿便服上飛機，則無往而不利，因為我們可能在攝氏表零度至廿度以上旅行，上說的大衫褲，它們在香港說「飲衫」，預備作宴會場所應用。

第二步你不能不預備你所去之國家錢幣，腰纏十萬，也要想想英國富翁「洛克菲那」說「我沒有一個富豪的父親」，在初抵達一個城市，由機場到你所駐的旅館，在在需錢，例如和你搬運行李的人，或酒店裏的侍應生，在初到貴境的時候，不能不用點小鈔，假如帶備都是大鈔或旅行支票的話，你會有點麻煩了，記着帶點小鈔甚至一元美金。

第三步，我們在歐洲旅行，也要想想，飛行時間是相當漫長，例如在啟德機場出發，當然你們的親友很熱情地為你設一個盛宴，或者在機場和你來一個小型的餞別暢飲，你不能不想想在大型飛機，擁有三百多搭客，洗手間，大型的只有八間，中型的飛機，也有百多搭客，洗手間只有三間。在「忍無可忍下」，你會比患了急症更難過，所以在上飛機之前，你須要解決清楚你的「兩急」病。

第四步，除非你是一個久經空航的旅行家，否則你的神經系統會有點不安定，「繫上安全帶」，「請勿吸煙」是飛機在昇行或降落的訊號，不論你是去程抑或回程，你得在這個燈式訊號停止後，盡量不要胡思亂想，閉着你的眼睛，睡一覺甜美的夢，因為假如是去程，你要想想明天一早，除了安排好酒店住處，你得要有充沛的精神，去遊覽初到境域的風光。睡眠不足會影響你享受旅行的愉快。回程更不在話下，鳥倦知還，經十餘天的「高等難民」的生活，（我是指三天或四天遊完一個城市，又要離市區，汽車行駛也需時旬餘鐘，方能到達，又要換機票，行李過磅，移民局檢查証件，抵達，方可登上你所乘之航機，真像難民一般）更加要休息靜養。

這樣看來，豈不是旅行歐陸，是一個苦事嗎？這也不盡然，我這次由香港機場出發，其間經……羅馬，經踏上歐洲大陸，繼而瑞士之羅素也，德國之法蘭克福，法國之巴黎，與大利之羅也納，丹麥之哥本哈根，荷蘭之阿姆斯特丹，威與漢堡，及英國之倫敦，全程約萬餘里，歷時凡二十七天，其間看過許多古蹟，聽過很多歷史之講解，領略過很多民族之習慣，嘗過很多國家之食品，欣賞過很多國家之舞，看過很多各國家的奇花，（請不要誤會，此花不同彼花），參觀過各國之工廠，不期而言，上過一堂歐陸奇觀的課程，金錢用不到許多，只是一萬多元港幣，便是夠裕餘。（這點我不包括夜生活的消費），「人生行樂矣，須富貴何時」。

我這次所乘的飛機，也包括很多國家航空公司之客機，計有德國航空公司之「陸丹莎」LUFTHANSA，義大利航空公司之「亞烈特利亞」ALITALIA，瑞士航空公司之「瑞士莎」SWISSAIR，荷蘭航空公司之KLM，與法國航空公司之AIR FRANCE。

我在空中航行中，不能不談下空中小姐的勤勞與盡責。一般女性們總是羨慕她們的職業，遨遊太空，可觀新翩，不知她們在三刻鐘，要供應百餘乘客之膳食與飲品，報紙與什誌，乘客的冷暖，須盡力之關懷，並要販賣各免稅品如香煙，洋酒或香水，但有一點，在各國航空公司，皆是由其本國女性充當，因此在曼谷至東京的一段，則有一個日本小姐輔助，大概需要對乘客用日文宣佈，因謂在我旅途中，遇見不少日本旅客。我這次歐行，雖然是走馬看花，但人生經驗，可以說增益不少，所以說樂乎苦乎，也是仁者見仁，智者見智。（未完）

環球旅行社主辦
為留學美加英學生服務

德輔道中一二七號有餘銀行大廈四〇一室環球旅行社，該社素以主辦學生留學、旅行廉價機票代辦申請入學手續、輔導加英移民，並主辦台日澳星馬泰旅行各國旅行團，每月均有團出發，免費代填寫各種申請表，代購各國廉價學生留學，該社代美國三藩市洛杉磯及加拿大溫哥華特設華人專責接待，凡持有香港出生紙者，該社即辦理英國護照，該社義務輔導，學生廉價機位，現已開始登記，並代學生寄運過重行李，收費特廉。地址：香港德輔道中一二七號有餘銀行大廈四〇一室，電話：H二三七〇五〇九，H二三三九四，H二四一二四三。

美洲最大古城毀滅之謎

（續上集）從體形上說來，德奧迪華甘人只是屬於中等，斜眼，貌似蒙古人，這些都是從他們所雕刻的小像和壁畫中反映出來的。他們是短頭顱，但從所發現的骨骼看來，他們又經常用人工把頭部壓扁。他們不是全剃光頭，就是只留下幾撮，然後用野獸或各種珠寶羽毛飾頭部。在壁畫和陶器中，還可以發現其他男人穿腰裙，佩耳環，項圈，手鐲以及羽毛頭飾。女人穿裙束腰帶，以及短罩衫。她們還戴珠寶，草鞋，頭巾。

這個民族的手工藝品，只有在手鐲及材料上的分別。他們所採用的材料有黑石，雲母，海貝，玉，木頭，泥土，骨頭，火山石，紡織品和羽毛等。至於金屬，黃金等物，在當時還是一無所知。

雖然現在沒有發現書本的痕迹，但在陶器和壁刻中也出現有一些象形文字，証明德奧迪華甘人已使用一種二百六十天的日曆，以及和點的數目字。

德奧迪華甘人約在耶穌時期出現，他們的起源似乎在公元前三百年。約在第七世紀中葉，這個方圓七平方哩的首都突然間被毀壞，停止了成為一個偉大的統治和禮拜中心的活動。從這裏逃出的一些難民，出現在西南一個小鎮亞乏加波沙哥拔，即現在墨西哥城西北端，有一個時期，這些難民試圖建立他們的傳統和生活方式，可是最終由於動搖而告消失。其後，多爾德克人就佔領了墨西哥。

現在一個重要的問題仍未解決。這個名城是怎樣毀滅。有些人假定，一些野蠻的民族，從墨西哥不毛的北部衝出來尋找良田美地而把這個城市刼掠焚燒掉。倘若德奧迪華甘人在當時確只有這座城市受影響，即這種假設可能是的確的。但是事實上在墨西哥南部，危地馬拉，以及遠至洪多拉斯的哥班等古代文化中心，也遭受到同樣的命運。在七世紀中期德奧迪華甘朝代開始時，似乎在這些古代的文化中心城市發生了一陣大震撼，一直到第九世紀末，這些古城均被遺棄，這種現象表明是一種社會的動亂，而只是受敵人所攻。也許，在德奧迪華甘發生了一次糧食危機，原因是數年的失收。反過來，因為土地的過分使用以及周圍山坡上的過分採伐而造成蝕所致，這時，氣候越來越乾燥。糧食危機或宗教上的分歧，可能造成內部統治者與低下階層之間的鬥爭。正當城市在低下層勞動基礎上越來越擴大越大越繁榮之際，整個神權結構，也許由於過分的沉重而跨台。在這種情況下，低下階層的暴動就可輕易地把統治者及這座城市摧毀掉。

也許，上述的一些因素結合起來，促成這座美洲最古老，最偉大城市的毀滅。無論如何，我們現在對這個聰明的德奧迪華甘民族有了很清楚的了解。

發掘工作越來越深入，新的發現將不斷出來，我們對這個奇異的民族就將有更深的了解。

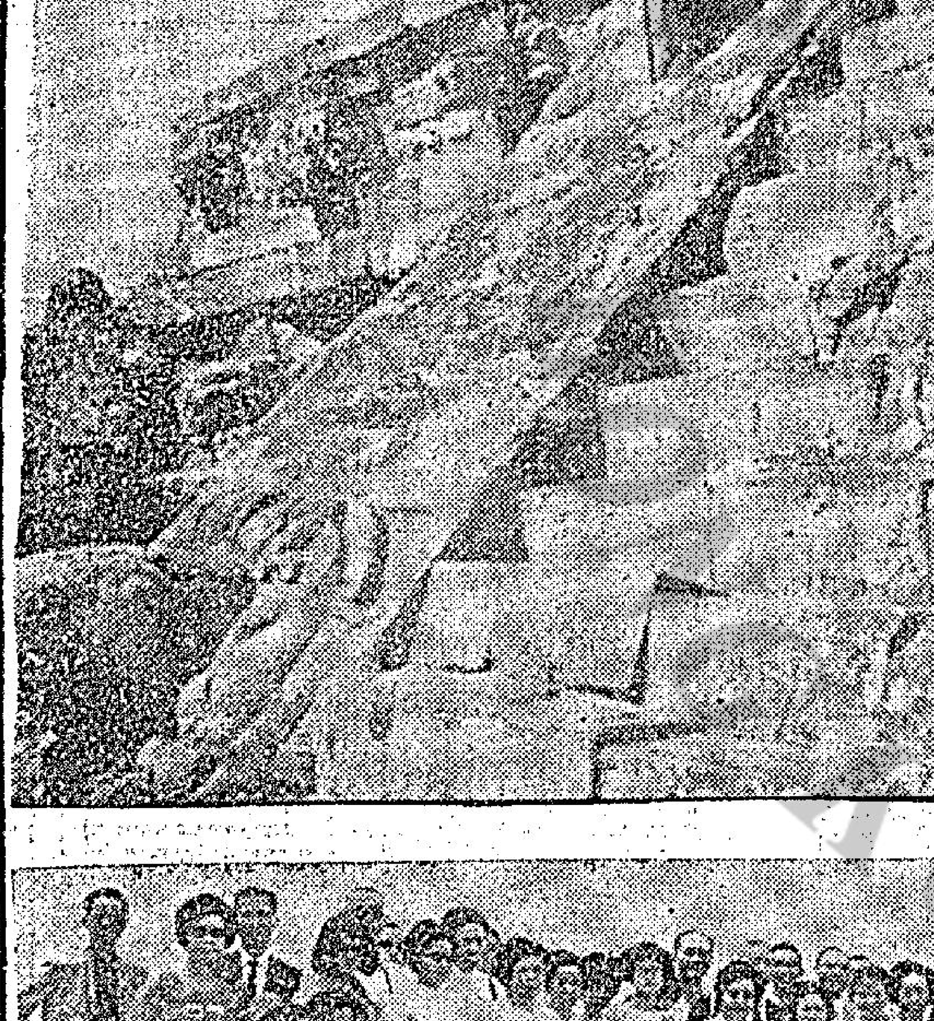
古城金字塔的雕刻

安樂大阪博覽團又兩批同日啟程

安樂旅運社主辦之「世界博覽會遊覽團」，第九及第十兩團，團員八十八，并肩於本月六日下午分乘國泰、中華兩航空公司噴射客機飛大阪。參觀全球矚目之大阪博覽會，遊覽日本各地勝跡，并順道遊台灣。

查大阪博覽會揭幕迄今已屆三個月，該社主辦之二十個博覽會團，陸續出發，有條不紊，報名參加者，為本港辦理博覽會團人數最多之一家，足見該社歷年來負責辦理，忠誠服務，故信譽所歸之一斑。聞該社新增辦定六月廿七日出發之博覽會團，僅空額八位，參加者尚可報名。

該社「暑假台灣團」，首批定期本月十五日飛台北，有入境証者可即報名。「暑假星馬泰遊覽團」，定七月廿六日及八月八日分批出發，持英籍護照者仍可參加。該社地址設德輔道中五一號其昌人壽大廈三樓，電話：二二七五〇三。

大地獻新獻　七天萬博團

大地旅運社由本（六）月十三日起至七月份舉辦「七天萬博觀光團」，逢週末出發，遍遊大阪、神戶、奈良、京都等名勝，參觀博覽會四天，每人收港幣二千六百五十元，團友如欲延期留日，該社代訂東京及大阪酒店，天天有房。六月份七天萬博團定六月十三日，廿日，廿七日出發。

八月二日特別主辦大阪北海道東京團，新遊覽線遊大阪五天，觀光及考察博覽會最適宜，此外新遊程經北海道札幌，定山溪，白毛，登別，洞爺湖，青森十和田松島東京等地十二天。

六月份大阪富士山東京團紙餘十四，卅日兩團有餘額，該社在萬宜大廈一二二四室，電話H二三八六四三，H二三三二六〇。

康福萬博團暢遊返港　台星馬泰團依期出發
暑假萬博、台灣團名額無多

康福旅運社主辦之「萬國博覽會觀光團」五月份第二批暢遊博覽會及富士山、熱海、東京、日光等名勝古蹟後，除部份團員轉赴寶島觀光外，其餘經已返港。旅途由該社總經理陳若瑟親自款待，嚮導熟，節目豐富，享受豪華，服務週到，辦理完善，各團員皆大歡喜，讚口不絕。

聞暑假博覽會觀光團定期七月廿日，廿一日，廿六日，及八月十五日，九月六日出發，連日報名參加踴躍，有意宜速報名。

「暑假台灣觀光團」六月份第一批二十餘人，依期五日出發，其餘定期六月二十二日，及七月三日，十二日，十八日，卅一日。八月三日，七日，十七日，二十二日出發，報名踴躍，歡迎有証參加。特價優待云。「星、馬、泰觀光團」，定期七月二十二日出發，歡迎持有英籍護照者參加。該社分設香港德輔道中萬宜大廈六二二室及九龍尖沙咀碼頭星光行九〇九室）電話H二三三四七九，二二三五六八，H二三一七四二，K六七七四九一，六七七六六八。歡迎洽詢。

（附圖為康福旅運社五月廿七日博覽會觀光團影于中華民國館前合映）

本月二日大地旅運社主辦遊日團體出發，電視紅星許冠文亦隨團遊日，由該社總經理李清常帶隊。

世界之大　無奇不有

△美國本來是一個禁止販賣人口的國家。故此，雖然不能夠根絕人口買賣的犯法行為，但這些歹徒祇能作「地下活動」而不敢公然進行的。

可是，最近紐約卻發現了一個公開販賣人口的組織。而被販賣的竟然是身體壯健的青年，大登廣告，聲言定期拍賣，價高者得。

為什麼他們會這樣猖獗而政府當局卻視若無睹的任由他們進行呢？什麼組織能夠這樣神通廣大連政府也不怕呢？原來主持人口拍賣的，就是美國全國壘球協會，他們拍賣的是壘球員。[illegible]萬五千美元，這些球員是由八個俱樂部各出十五個運動員而成的。而每年就有一百二十名的年青球員要被拍賣了，[illegible]今後的幾年內，在比賽場上把主人所預計的利潤全部都償清呢。

美國墓碑城
五十步之內，開槍殺人

美國阿利桑那州有個城叫墓碑城，是名符其實的墓碑城，因為該城過去歷史，強梁橫行。動不動出槍打死人，也有大賊惡霸被捕處死，就地埋葬，其墓碑便寫上其人生平事蹟。今日人們旅遊其地，看到一個個碑石，回想起當年這些人物逞兇鬥狠，到頭來還是一坏黃土，長埋白骨，不禁為之興嘆。

這個墓碑城自從發現了銀礦後才興發起來，但城市繁榮後，強梁逸起，好槍手大演身手，以強凌弱，一言不合，五十步之內，開槍殺人。

現在城內著名的靴山墳場，便是在市區內逞勇互相開槍殺人者抬來這裏埋葬之地。每年吸引過萬遊客到來憑弔，他們老遠從河濱坐汽車來，目的只在讀一讀墓銘。那兒有大盜愛爾保初他的黨衆和另一黨格蘭頓匪頭展開血戰之場。決戰的地方是奧奇捕獸場，兩方人馬皆戰死。今日奧奇捕獸場外間停了許多華麗汽車，就是人們遠道走來憑弔的。

有一套電影和電視的故事把愛爾描寫成為一個英雄人物。但當日墓碑城的市民反而不許其事。被愛爾保打死的人墓頂寫有：「格蘭頓，麥羅雖爾，法蘭克三人於一八八一年在墓碑城街道為人謀殺。」

靴山在城外，葬有一百九十多個不是死於槍戰，問吊，就是死於印第安人的箭下。有一個叫基爾蘭的墓銘則寫着：「死於天癆」，其實也是遭橫死的暴徒之一。（未完）

環球旅行社主辦
特為留學美國英國加拿大同學服務

（一）本社在美國三藩市、洛杉磯及加拿大溫哥華，特設華人專責接待。
（二）凡持有香港出生紙者，應即辦理英國護照，本社義務輔導。
（三）學生廉價機位開始登記。
（四）過重行李本社代理寄運往目的地。

社址：香港德輔道中一二七號有餘銀行大廈四〇一室。H二三七〇五〇九，H二三三九四，H二四一二四三。

安樂旅運社
香港德輔道中51號其昌人壽大廈三樓（按2字）
電話：246815・227503

暑假旅行
餘額無多　報名從速

大阪博覽會
分組出發日期　六月：廿七日。七月：十七日，廿五日。八月：一日，八日，十四日，二十日，廿四日。九月五日，十日。
暨日本各地遊覽
遊程分六天及十天任選參加。登富士山並欣賞歌舞夜總會數次。參觀博覽會可二至四天任選。享中國菜且免逐日搬遷酒店之煩。

日本台灣聯遊（十八天）出發日期　七月十七，廿五　八月八日，十四日，二十日
台灣九天　出發日期　六月：十五日　七月：十八，廿六日。八月：三日，七日，廿三日。
星馬泰十天　出發日期　七月廿六日　八月八日。
持英籍護照者可參加。
章程電索即寄

暑假旅遊團
主辦　康福旅運社
台灣　六月廿二日（有証參加、特價優待）七月三、十三、十八、廿一、廿四、卅一、八月三、七、十七、廿二。
星馬泰十天遊　七月廿二日出發　持英籍護照尚可報名
日期　七月廿日　八月十五日　九月
出發　七月廿一(三天)　八月廿六日　六日
每團均由本社陳經理陪同出發駕輕就熟，絕不假手他人投機取巧之弊。除參觀博覽會外，並暢遊各地名勝古蹟，欣賞「日劇」新潮艷舞及「美加度」等五間著名夜總會有聲有色表演。
（EXPO'70）
萬國博覽觀光十天
地址：香港德付道中萬宜大廈622室
電話：H233479　H222568　H231742
地址：九龍尖沙咀碼頭星光行909室
電話：K677668　K677491

大千世界・無奇不有

天體營中單身奇女子

・小兵・

去年底以前，我要得介紹加入了森林湖天體營，我知道到來在這個營裏有一件趣事，可以結識許多新人，而且與以前的作風不同了，但是以前介紹我進入該天體營的朋友唐娜說：「把森林湖天體營忘掉吧，有一個比它更好玩的去處呢。」

唐娜告訴我，另有一個新的天體營地已開幕，名叫「快樂園地」，加入的都是年青的人，而且限於單身，沒有老年人或小孩，誠然所知是一個嬉皮的派對，我躊躇了一陣，對她說：「唐娜，我不明白，是否意味能與許多人在一起作樂呢？抑或祇是曬曬太陽的老套玩意。」唐娜說：「別傻瓜，他們都是我們的那一類人，放浪形骸的一群，我把你也算在裏頭了。」因此，過了兩個星期以後的一個星期五下午，唐娜與我一起乘公共汽車到澤西城的南部去，當我們到了目的地，已有一輛汽車在等候着，司機是個漂亮的青年，他自我介紹名叫阿卜，在天體營是沒有人稱呼姓的。

天體營的中央是一間大幾屋，已有約廿四個男女在茵茵草地享受着陽光，打網球或排球。客到那邊去是一個美麗的湖，附近有幾個裸男女在戲水及騎馬。

我們被分配到一個小木屋內住宿，內有兩張簡陋的床，兩條毯子，餘內的生活是互相合作的，女人要輪流擔任炊事工作，我對於弄餐並不介意，好奇的是快要結識的人，他們看來都不錯，女人是漂亮，男子約廿至卅五歲，也有一部份是模特兒，她們也不見得比別的女人漂亮，男子是寫字樓工作者，看來均壯健，外表英俊。我把衣服剝光了，與他們打排球，個中的快樂，祇有天體會員才瞭解。

到了下午一切才起變化，那是我在森林湖天體營未體驗過的，在湖邊一個男人剛爬起來，他走入小屋去，他是勃起狀態的，顯然他興奮了，也許是冷水刺激的作用，可是他的醜態，并未引起營地的人注意，別人在他旁邊走過，亦未多看他一眼。晚餐時，我們都聚在屋內，共有卅人左右，我與唐娜是最後入營的，被派去擔任洗碟的工作，我倆去厨房吃晚飯。這天晚上是好玩的，在月色下，有些赤條條的男女在湖中裸浴，其他則在草地漫步，也有躺在草地上聽音樂，那個湖對我的吸引力最大。

我正在懷疑是否有人陪我下湖游泳時，司機阿卜抓住我的手，二人一起進入湖中，他問我：「你可以在水底游泳嗎？」我點點頭，我們潛入水中，此時他突然吻我，這是我從來未嘗過的滋味，許多女人試過接吻的，試問有幾許人嘗在水底下熱吻呢？當我們上岸後，已距離下水的地點相當遠了，阿卜帶我到一個空地去，把一條大毛巾鋪在地上，這條毛巾是他在陰處的樹叢中，老早放好的，他說：「讓我替你把水拭乾，以免會受了寒。」

他溫柔地撫我的身，我發得有異樣的感覺，他也動手把自己的身體擦乾，他把大毛巾兩人包起來，又再吻我，我無法抗拒了，這是我以前未體驗過的一次男女歡好的滋味。次日，天體營內充滿了其他的活動，總是有一些節目進行的，晚上已定了一個舞會，當晚吸引我注意的是一個名叫拉利的男子，他是個大個子身高六英尺，我最喜歡他的堅實，他是一個不平凡的男子，否則不會有這許多女人在他身旁吧。因為根本是「一個赤裸舞會，我對她說：「你是說大家一絲不掛地跳舞嗎？」唐娜說：「為什麼不可以？倘若你穿了衣服去，反而使其他的人不安吧！把場內的氣氛也全部破壞無遺。」結果我首次參加了天體舞會，祇穿一雙高跟鞋，當我入場時，大家已聚集在一起了，任何人都是身無寸縷的。我經過介紹認識一個名叫阿祖的男子，并且與他赤裸跳舞數次，當然，拉利也在場，他并不注意我，到了晚上十時，場內已達到高潮了，那些男女在舞池中間跳舞，擁得極緊，好像信封上貼了一枚郵票，許多人實際是在幹好事，但是誰也見怪不怪。未幾，那些興奮的男女，偷偷地走到門外去，我看見一個紅髮美女子，先後摔不同臉孔的男人，進出三次，我在場內亦受不了，我實在未有過這樣的經驗，我滿臉通紅，拉利過來，邀請我跳一隻舞，我們跳舞的音樂未完，即變攜手外出，我以從未試過如此暢快的，總之是筆墨不能形容。他真是一個要得的壯健男子。我是喜歡這個荒淫的天體營，何必放棄這種玩意呢？以後，每逢集會我必到場，決不錯過。

如果你怕胖・不妨讀此文

治療肥胖的妙方

・曼玲・

雖然也許妳身體上確有某些部位過於臃腫，人們說妳胖，你仍有點不大服氣，但是日子久了，說妳胖的人越來越多，妳不能不承認妳是一個肥女了。

在今日的生活中，妳似乎最怕穿衣服，無論寬的衣服或窄的衣服也好，妳總覺得它不稱身，妳行動的時候似乎給妳自己的負擔，下面感到周身不方便，很多時妳都是避免對鏡自照，因為妳不會相信鏡中的胖女是妳，總而言之，妳自己總覺得太肥胖了，妳憎恨妳那肥胖的身軀。

妳之所以有現在的身型，一定逃不過三個原因：㈠妳平日並不運動，就算有運動也不一定是用正確的方法，或者妳缺乏長恒運動的恆心，妳也許吃的並不多，但是妳的體力實在消耗得太少了。㈡妳吃得太多了，妳也許於一日三餐並沒有食慾，或者吃飯的時候也許試着有節制地吃，可是餐與餐之間妳吃的零食太多或太雜了。㈢你既吃得太多，同時活動又太少。除了上述這三個主要原因外，還有內分泌和腺液失常致使身體肥胖或因先天性因素亦有可能。不論妳身上這些多餘而無用的肥肉是怎樣來的，如妳現在是決定消滅了它，很顯而易見，要達到這個目的只要注意飲食和做適當的運動。

對於你的飲食你必須有規律，但並不是說你的胖，須絕食而使你自己瘦不堪，本文所建議的飲食並不是能使你不快的或是難於實行的，但是妳也不要以為施行起來會很容易，很多時候妳有很多平日愛吃的東西不能染指，否則妳的體重仍然是有加無減的。

早上妳起床時可先飲一杯加鮮檸檬的熱開水，這可以幫助消化一清妳的循環系統和消化系統，早晨只要吃任何種類不加糖的菓汁和不加糖的咖啡或茶，假如早餐與午餐之間妳覺得餓的話，那麼妳可再飲一玻璃杯番茄汁或一杯不加糖的菓汁好了。

中餐妳祇宜吃一個清湯，一個蔬菜冷盤及外加一塊烤麵包，鮮菓及一些點心，下午茶時可吃一杯番茄汁，鮮菓汁，多士及茶。

晚餐要有一個清湯，特製調味的蔬菜冷盤，瘦肉或魚，或鷄鴨加蔬菜，外加少量乳油的烤麵包，和一些菓點就夠了，臨睡以前，假如妳餓了，切勿多吃固質的食物，妳可飲一杯鮮汁或洋菜汁。

很多人喜歡在吃肉盤之前先吃一個冷盤，這對於節食的人是非常重要的，因為這樣可以解掉食者的饑餓感覺，不過妳須注意妳的冷盤的調味品不要含有太多油質。

飯後你必須作一點兒活動，切勿養成飽睡一會的習慣，這是最容易使人發胖的，假如妳注意到一些有飯後活動習慣的人，他們大多都不是肥胖子，然而他們不是叫妳飯後跳來跳去，而是最低限度妳可在房子內走動走動，或者往街外作一個短短的散步，你必須保持妳的消化系統都有規律性的活動。

運動可以幫助解除妳對肥胖的憂慮，但是妳開始的時候不要做過度的運動，因為漸漸妳會發覺運動所需的精力是相當大的，在開始的時候，你祇要每天做十分鐘的運動，慢慢按照自己的體力和不使自己過度疲勞為條件而漸次增至半小時。在這裡向肥胖的妳們提供一個減肥的運動？

㈠仰臥在墊上，兩腿併攏向上直舉，兩臂伸起，儘可能用手指碰到腳趾，抛放再重複做五次。㈡仰臥在墊上，兩臂直伸於頭上的墊上，將左膝彎起，使右臂部起落十次，然後再重複用右膝，使左臂部亦起落十次。㈢雙膝跪於墊上，右腿向前伸直，左臂部緩緩坐下，手不要觸到墊子，使會回復原來跪的姿態，同樣的動作做十次，這樣放右膝跪在墊上做同樣的動作。如果妳是有恆心的話，兩個月後，你會發覺有意想不到的效果。

從成人節目說起

・王凝・

日前在電視見到一個「成人節目」的表演。演出者是身材很好的女藝員。後來在節目主持人介紹下，才知道那個艷舞據說表演於一部正在放映的電影中。她在電視上跳的舞蹈家兼電影演員。電視因為是入到每一個家庭的，所以節目的選擇，比較嚴，不希望家庭中有若干的成員，受到「不良」影響。因此，諸如一些成年人看來「養眼」的鏡頭，就很少見到。由主持人介紹，自稱為「成人節目」的，印像中是最近的事。那次在螢光幕出現的是日本的「阿哥哥」歌舞團，其中幾個女藝員，穿着很少的衣服，大跳阿哥哥舞。

比較起來，文首所說的表演，雖是一個女藝員，却肉感得多。其中有些鏡頭，導演處理大胆，使人砰然心動。從何角度看，這是個不折不扣的「兒童不宜觀看」節目。就在那次日本歌舞團演出之後，我在一本電視刊物見到「讀者來信」一欄中，有人指摘電視台不應播映這些節目；何況更自我標榜為「成人節目」？

我覺得那位「讀者」雖然義正詞嚴，但同時想到既然每個家庭既有長少老嫩的對象，節目中有老少咸宜的；又有卡通、甚麼樂園的兒童節目；加些「成人節目」誰曰不宜？如果說：這會使兒童有不良影響，我以為社會就是個大染缸，你的孩子自得一點瑕疵也沒有，不怕將來一染就五顏六色？进廣如此，我看祇能上道山歸隱。

萬・花・筒

爭取女權 作風大胆

・紫雲・

荷蘭婦女解放運動組織的成員，曾經乘坐單車向男子大吹口哨，曾經打扮成清潔女工的樣子湧入婦女雜誌社的辦公室，也曾進入男子酒吧暢飲啤酒，替喝酒的男顧客點烟而使陌生的男顧客吃驚不置，且曾大胆要男顧客坐入她們懷裡。

拉麗維莉廿五歲，人長得清瘦，頭髮淺黃，是讀心理學的女學生，為該組織的會員之一。她說：「要使婦女解放運動成功，我們必須使用叫人感到有趣的手法。」荷蘭婦女解放運動在四個月前出現，經已壯大，成為歐洲境內最成功而且最得好感的急進式婦女解放運動。

在阿姆斯特丹，鹿特丹和亞亨一般的城市中，女學生，家庭主婦和女工參加這種運動積極活動的約有二千五百至三千人。她們的組織叫作「狂熱明娜會」。明娜為威廉明娜・柔克之名的簡稱，其人在荷蘭十分有名，為十九世紀的女權運動者。廿三歲女學生柯麗艾倫（見圖）在阿姆斯特丹市中心區附近學校區希倫格拉特區內某座樓宇三樓「狂熱明娜會」的會部內說：「我們並不跟男人作對。我們認為：美國的女權運動組織，態度也許過於嚴肅，過於憤慨。我們嚴肅，也很憤慨，但是，我們慣常運用幽默手法爭取使社會人士注意。」她說：「使社會人士哈哈大笑，是叫人省悟，認識婦女在社會所處地位現狀荒唐可笑的最佳辦法。」跟英、法、美國境內的女權運動者一樣，荷蘭「狂熱明娜會」的成員力圖消除婦女是居家依賴男子生活者的印象。她們要求使婦女獲得跟男子相等的就業機會，男女同工同酬，立法容許婦女自由墮胎，並且主張改變男女在家庭和社會中的

你知道嗎？

女性是弱者嗎？

・韋明・

男人與女人的分別，除了顯而易見，人們所熟識的特徵外，更有許多不同的地方，是超乎我們所想像得到的。

比如，一個漂亮的女人走過你的面前，她走路時那種柳腰款擺，阿娜姿態，最能吸引男人的注意，而這種姿態是男人所沒有的，這是什麼原因呢？

生理學家告訴我們，女人走路姿態的特色，完全是由於她們骨骼的構造跟男人不同，女人的骨骼是要為了懷孕的需要而生的，她們的臂骨和腸骨連接成V字型，這樣一來，她們在走路的時候，就顯示婀娜的姿態來。

另一件男女之間不同的體質是腦子的面積大小問題。醫學界人士透露，男人的腦子通常會比女子發達，平均的重量是四十九安士，而女子的腦子平均是四十安士，但我們絕不因腦子的大小，就說女子的智慧沒有直接影響的。

人體身上的毛髮也是男女間一項重大的分別，男人的身體四肢常有毛茸茸的毫毛，但女人的皮膚總是光滑而柔滑的，很少有粗豪的毛孔。

關於此點，科學家曾經提出許多理論。英國的馬爾萊教授提出一個驚人的新論調，他說女性在這方面比男人進步了一萬年。他說早期的男人都是擬佛牛毛的，不特腿部滿是長毛，就是眉毛也長得像帝起來的鬍子，前額很低，滿頭都是粗厚的毛髮。現代的男人，有一些毛，鬍子也很多，生理學家認為，大概再過一萬年，男子的皮膚就會和女子一般光滑。

男人通常身高也比女人高，女人的骨骼平均比男人矮，歐西男人平均的高度是五英呎七吋，女人平均則是五呎四吋，女子的肌肉比男人少，皮膚亦比男人為薄。

在情感上，男人和女人也有很大的分別，女人通常比男人富於情感作用，而且易於變化，至於男人的情感總是比較為穩定而且能夠自制。

拿愛情來說，科學家已證明女人通常都是情緒衝動，愛情成為她們生活上一種最重要的東西。

・妙在不言中・

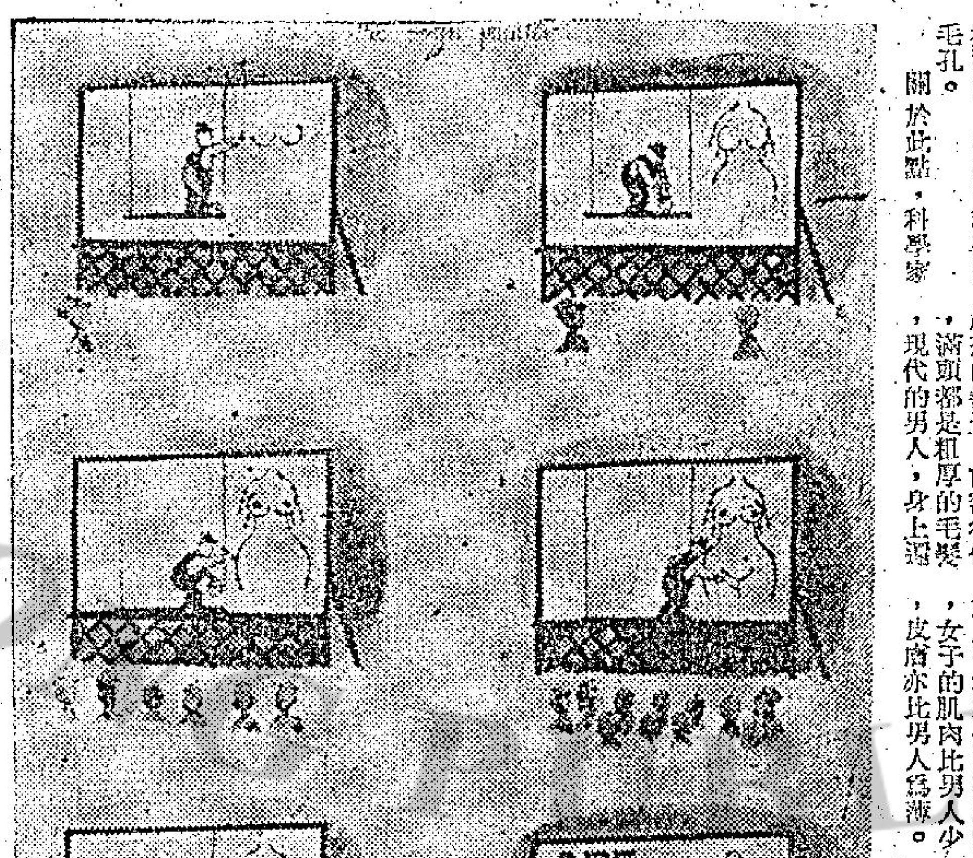

蒙地卡羅，戰時繁榮

・唐學・

意大利佔領軍進駐摩納哥時，所有在蒙地卡羅居住的七十歲以下的英國人，全部被拘送往蘇士陸集中營。其中一名被捕的蘇格蘭籍女子，向佔領軍虛報年齡，後來管理集中營的佔領軍軍官，發現她已經超過了八十歲，便把她釋放。

可是那一名蘇格蘭婦人，却不肯承認她虛報年齡，也不肯離開集中營，她堅持要與其他的英國人在一起。

另一位老處女蕭恩，每日在她所居的別墅，昇起英國的米字旗。她那時已年九十歲，站在旗桿下面，絕對不讓派往干涉的意大利軍士把她的英國旗取下。她以意大利文說，依照英國人的傳統，她的家便是她的堡壘。由於意大利佔領軍倘必須要把那英國旗取下，便須用力把她拖開，但是她已年九十歲，那些年青的意大利士兵，只好詐作看不見，任由她每天升起英國旗。誰也不肯用強。

蒙地卡羅本地並無糧食生產，所有居民所需的食物，以前倶由外地供應，主要的供應國家是法國，意大利佔領摩納哥後，糧食奇缺，價格飛漲。

幸而正當摩納哥遭遇困難的時候，蒙地卡羅賭場，却突然興旺起來，進入賭場下注賭博的人很多，收入大增，把情況扭轉。

法國先陷於意大利，後為納粹所佔。在納粹佔領期間，蒙地卡羅便成為「法奸」，意大利和納粹軍人，德意商人的度假聖地，其中包括兩多藉着戰爭而發財的冒險家。

因此蒙地卡羅便成為他們的天堂，由一九四〇至四三年之間，那些納粹和意大利的軍官，以及發戰爭財的「法奸」，到摩納哥去開設公司，經營他們冒險的生意。在那三年之間，超過了兩百家的公司，在摩納哥登記。那些登記的公司，不少是納粹特務，用作查探法國地下工作人員和盟軍活動的烟幕。而且其中不少是直接由希姆萊和哥林指揮的納粹特務機構。

一部份的納粹軍人並且利用在摩納哥開設的公司，把他們掠奪回來的珠寶和金銀器皿，以及名畫塑像，走私運往瑞士收藏。一部份的商業機構，是由法國人經營，他們的目的是要把他們所發的「國難財」，在中立國存儲。那時正是歐洲戰火，到處爆發的時候，發了財的人，今天不知道明天將會發生甚麼事，毫無安全感，因此便醇酒美人，各自享樂，設法忘記將來，而只顧目前。他們進入蒙地卡羅賭場豪賭，比以前在賭場裡，紙醉金迷，呼廬喝雉的公子哥兒，還要勝一籌。他們下注碼很大，很輸去了亦不介意，但如贏了的時候，便把整叠的鈔票，送給賭檯的管理人員，作為賞賜。

男女之間

・夏綠蒂・

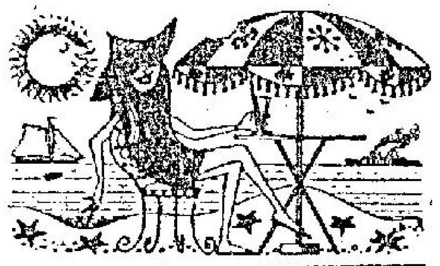

四十七：伴宿

我在對自己說：「你應該放大一些膽子啊。」

在那自己鼓勵自己的情形下，我與她繼續來往，我們到處遊逛，由於我們的態度，是那樣的親密，因此，我們每到一個地方，必然引起男女的注視，有的女人，看了我們那種親密的態度，更會不斷的竊竊私語。

有一天晚上，我們兩個人到一間餐廳去，在那裡，我們聽到了有些人在談論着我們。

那個人說：「喂！他怎麼會和她這種人來往，這簡直是一件羞恥的事。」

我聽了這番話，連忙調轉頭去觀看，啊！原來這個說話的人叫安娟，過去，我是認識她的。

我對於安娟的說話，實在是感到非常的不高興，我覺得她是太豈有此理了，像我這樣已經過了三十歲的男子，對於自己的事情，當然是知道負責的，因此，我的一切，實在是用不着她們來管的。

後來，我與心理衛生專家談到這件事情，我再三問他道：「醫生，不錯，這個女子過去曾經做過不道德的事情，但是，她為了生活，就算做錯了，又有甚麼不對呢？這樣的事情……」

醫生對於這個問題，他的解釋是：這要看她當時的情形是怎樣。

我聽了醫生的話，使我再去詢問她，要她將她的生活小傳，慢慢的告訴我。

後來，在我再三詢問下，她將她的生活小史告訴了我，原來，她是曾經結過婚的女人，為了生活，到了好萊塢，她曾經為了一個角色，而去試鏡。

照我看，去試鏡，一定並不成功，原因是我從來沒有在影片裡面，看到她的鏡頭。

大概是因為在好萊塢沒有機會吧，她這便離開了好萊塢，回到紐約去，當時與她同行的還有一個女人，（至於她為甚麼與一個女子同行，這却是一個謎。）

當她們途經賭城拉斯維加斯時，她們停了下來，在那裡玩了幾天，據說在這個期間，她曾經與男子一起喝酒，更與男子一起睡覺。

據說到了第二天早晨，那個與她過夜的男子，便曾坦白的問她道：「多少錢？」

對於這一點，她並不直接答覆，反之，她是問對方道：「你說吧，我值多少？」

於是，那個男子給了她三百元。

人海傳奇

唐人街古董被盜記

——他是一個有名的人物，對於唐人街突然失去了古董，設法調查……（十一）

蒙老大深深的吸了一口氣：「你這個人，有許多時候，使我感到難解你，不過，你做事是有分寸的，因此，我相信到頭來，你的一切，是一定會非常對的。」

肥周說：「現在有一個問題，你必須坦白的回答我，警方對這件事所採的態度，到底是怎樣？」

「老頭子，說良心話，關於這件事情，其後果如何？我是實在不太清楚，不過，我相信他們既然是把這件案子，與另外一宗相連，因此，我相信他們是一定有道理，而且，他們也一定會小心保護你的。」

肥周說：「關於這件案子，你又是不是可以幫助我，同時又可以保持秘密呢？」

「……」他說。「現在請你駕車送我到市中心皇宮酒店去。」

蒙老大聽了這句話，本來是張開了嘴巴，想說甚麼，然而，他在張開了嘴巴後，却又是立即將嘴巴閉上了，接着，他招手叫侍者埋單。

後來，他開了汽車，將肥周送到皇宮酒店去，他本來是想看清楚的，但是因為後面有汽車催他快點把車子開走，結果，他祇有把汽車開走。

肥周到了酒店，停也不等，立即從另一個出口跑了出去，在另外一條馬路上，他馬上叫了一輛街車，並且命司機將他迅速的開到瑪麗娜那去。

當他到了那裡，見到鄧雅小姐是非常安全時，他的不安的心，始告安定下來，那時，鄧雅是正站在船的甲板上，當她見到他時，她的影子是立即消失了，關於這件事情，他却是感到極度不安，他在想着，會不會這樣突然避開了他呢？後來，他却是立即跟了過去。

鄧雅這便問他道：「你到這裡來幹甚麼？」

實際上，在這一刻中，她是已經換上了一套絲質的睡衣，她的頭髮更是向兩邊分開。

到了這裡，肥周認為自己的看法是絕對沒有錯，鄧雅是準備到別的地方去了，他淡淡的說：「看樣子，你對於我所坐的街車，好像是感到極大的興趣，請問你，這裡面又是有着甚麼特殊的心理是不是？」

鄧雅用尖銳的眼光望着他，不過，並沒有立即回答他的問話。

到了這裡，肥周又說：「喂！我明白了，看樣子，你一定是在等甚麼人？是不是那個姓翁的還沒有到？」

她對於這句問話，嘆了一口氣，接着，她的臉上出現了一絲微笑，她說：「我估計錯了，我原本以為你是會與警探一起來的，誰料你是獨自一個人。」

混入戲班子

「她怎樣表示？」狄大人。

「她聽了我的話之後，更加生我的氣，說是從今以後不再與我見面了！」

為所欲為

「這個您放心，我一定照辦！」

每日完

花边故事

・上官寶倫・

新到台灣出品 各式像皮艇
台灣民生物產公司：九龍尖沙咀彌敦道一百號（東英大廈）

新花浮水床 92—375
品質優美 款靚耐用 17.50至35.50
北角分店：英皇道壹三五至壹四三號　旺角分店：荔枝角道廿二號（東興大廈）

工商晚報 分類廣告
銷數廣 效力大 收費廉
每段大字四個小字卅四 每天元半 上期收費不折不扣
凡涉及法律性廣告，請携同身份証來本報辦理刊登手續。
洽刊處：
㊀中區嘉咸街八號地下 電話：二二五四九五・二二二三八
㊁灣仔分域街十八號本報廣告部 電話：七二九三〇七・七三〇七〇八
㊂旺角彌敦道七五六號B地下（東樂戲院側近太子道口）
㊃油蔴地上海街三一九號老實公司
㊄九龍城周生生金行（太子道四三二號）
㊅青山道周生生金行（青山道三二六號）
㊆油蔴地周生生金行彌敦道分行（彌敦道三二一號）
㊇旺角周生生金行（上海街六三一至六三三號）
㊈深水埗周生生金行（大埔道四十七號）
㊉佐敦道周生生金行（佐敦道卅七號L）
⑪紅磡周生生金行（蕪湖街九十九至一〇一號）
⑫荃灣周生生金行荃灣分行（荃灣青山道）
⑬元朗周生生金行（大馬路一號E）

商業

中聯搬屋公司 H-717922・710725 K-672608・667301

超文搬屋 香港：706901 九龍：627940 來電給商保君滿意

各地來港過境 合法與延期居留 星加坡馬來亞泰國
航通旅行社 電K847584 K808518

運搬屋公司 九龍

漏水

收購冷氣 高價收購窗口冷氣機新舊好壞不拘有意出讓請電話H703867聯記

東亞冷氣工程 免費檢查冷氣機及雪櫃 精工修理安裝噴油保養 桂林街87號電K867369

潮州鄉親注意！ 本社設有專人代潮州鄉親辦理星馬、泰國快訊金邊等各地旅行手續，快捷妥當代售各航空旅行機票，歡迎詢問委託
瑞昌旅運公司 九龍尖沙咀彌敦道瑞興公司大廈九〇七室 電話K683048・683342

徵求 衛夫人 佛教婚姻介紹 男女友誼聯繫 半身相片寄九龍郵局674箱 無相片職業者不覆 附回郵信封

真善美婚姻服務公司 五年獲得好評 如潮 必恩 信用合盈千
跑馬地黃泥涌道165號二樓 九龍山林道七號一樓

香港商科語言書院招生 披稱為規模最大及師資最好學府
立案：九龍旺角彌敦道605–9號新興大廈三樓（大人公司對面）電話：K858440・旺角彌敦道591–603號廣創興銀行大廈五樓 電話：K859364
英婦會語・德文・法文・日文・國語・西班牙文
簿記 會計 速記
打字全科：全部新機40元學到畢業
英語拼音：一月速成韋氏及國際音標準
珠算全科：學費20元包教曉一月速成
TOEFL班
英文文法及寫作、國文、葡文、拉丁文
香港稅例 成本會計 商業信札 數理化學 英文速記
出入口文員班 廣告畫裝飾班 模型雕塑班 國畫班 各業會計
電腦班 電腦打孔訓練班 中文應用文 裁剪全科
人人可讀 招生
以上各科均由名教授授課，參加各科領考畢業証書外，另備考LCC及PITMAN・AIA・GCE・BSC文憑試

凱黛游泳院

痔瘡 黃華湛 痔瘡專門 歷史最久 經驗最多 無痛・落脫・永不復發
痔血一 外痔內痔 脫肛 日本療法 不用刀割 照常工作 五天脫落

痔瘡 苗樂天 醫精 全港獨一 日本專科 無痛新法 痔血脫肛 【意滿保担・到獨法醫】

醫藥

招租 寫字樓租

聘請

洋服學徒

出讓 69高達

代廣告畫及裝飾設計 修科
6月15開課 香港工學院 電子儀器授課

小說

朝雲觀之鬼
偵探小說　R.V.古列原著　劉以鬯譯述

混入戲班子

「她怎樣表示？」狄大人。

「她聽了我的話之後，更加生我的氣了，說是從今以後不再與我見面！上次，我走去看她時，那當家道姑對我說：白玫已離去；而且不知道她走到甚麼地方了。我暗中送了一點小錢給守門人，查詢白玫的情形，那看門人說：有一位包夫人，一個寡婦，與白玫建立友誼後，將她帶走了。我的父母對此非常担憂。父親叫我作進一步的調查。我花了很大的氣力，終於發現包夫人將我的妹妹帶入一個道觀，讓她做道姑。我決定走去道觀，企圖勸說白玫回家。不過，我知道她是不肯與我見面的。因此，我祇好化裝成女演員，混入來演戲的戲班子。我的身材相當纖細；而且以前也曾客串過演戲。我送了一點錢給班主，叫他帶我到朝雲觀來演戲。我在班子裡改姓歐陽，以女人的姿態出現。」

頓了頓，康易德繼續講下去：

「這個計劃成功了。莫木德不知不覺間幫了我的忙。」

「為甚麼？」

「莫木德在舞劍時，使白玫受到了極大的驚嚇。這樣一來，白玫就忘記了對我的仇恨了。」

「後來怎麼樣？」

「演過戲後，她躲開了包夫人，在後台匆匆忙忙告訴我說她已陷於困境。包夫人待她很好。從種種角度來看，包夫人好像將她當作女兒看待。她的主要目的是，教白玫怎樣做道姑。」

狄大人點點頭，以手捋鬚。

康易德繼續講下去：「在這裡，白玫曾經遇到一個年輕人。這個年輕人姓鍾。不過她對他並無認識。所以，她不知道自己是否作了一個適當的決定。但在另一方面，她絕對不能使包夫人失望。理由是，包夫人曾經幫她解決過許多困難。當全家與她採取敵對態度時，包夫人卻極力設法安慰她。「敵對態度」，這是她用的字眼。……後來，我叫她到樓上來談一次話，她依照我的意思做了。我叫她脫去黑衣服。當她穿上白衣服時，別人一定會將她當作我的。她脫去黑衣走到外邊。」

康易德撫着他的頭，憂傷地繼續講下去：

「我跟她上樓：到了大殿，我見了鍾利。我將他哄走後，走上我的房間，我的妹妹不在那裡了。」

「後來怎麼樣？」狄大人問。

「我走去包夫人的房間，房內一個人也沒有。我與陽來喝了點酒。剛才，我再一次走去包夫人房內。但是，燈火已熄；房門鎖着。明天我將再去找你。大人，事情就是這樣。」（廿〇）

巴黑的巫女
奇情歷史小說　南宮搏著

獻計

終於，他拉了丁目一把，向之細語——他強調指出：三秀是天下聞名的女巫，一旦解到縣中，必然會判解到梁州去的，自己主控，決不會敗。接濟所携帶的珍寶，價值當在三百萬錢之上，一旦轉解官，就會落入較高級的官員手中了。——他巧妙地勾引起了丁目的貪財欲望。

三百萬錢這一個數目，自然是對丁目有巨大誘惑力的，他的舌頭舐着嘴唇，眼睛連眨。

「這個女巫神通廣大啊，她騙了許多人，從前，我有一單貨物被她吃掉了，唉！」馮公達輕輕地嘆息着：「倘若我們有一個法兒，這三百萬錢就是我們的了——一個人，祇要有三十萬錢，就可以暢足地過它一生一世！」

「哼！搶嗎？」丁目斥責，但是，聲調很軟弱。

「那用不着搶的，老哥，我告訴你，有一條路可走，倘若你們三位肯合作，這妖巫身上的三百萬錢，就送給你們，她身上所有，可不止三百萬……」馮公達很技巧地說：「老哥，決不犯法的！」

那丁目瞥了他一眼，不出聲，至於馮公達，聳肩一笑，轉向另一名鄉丁，低問：「這位老哥，你想怎樣？」

兩名公門中人又對望了一眼。終於，他們在財物的引誘之下，忘記了自己的身份，丁目問：

「你怎樣？」

「我有一個辦法，可以圖財而又不犯法！」

一個鄉丁迅速地接口。

「是這樣的，那妖婦到了鄉所，你們嚇嚇她，再設法讓她逃走，然後，再在路上打劫她，人歸我，錢財歸你們——這樣做，你們發了財，對公家，又豪無責任。」

鄉丁思索着搖頭道：

「她不會逃，她為甚麼要逃？你的話不對。」

「你不相信，我們來打一個賭好嗎？這時候押回，鄉長想必睡了，要明天大早才問話，你們若然用點子勁，想法兒嚇唬她，使她在天亮之前逃走……」馮公達小心地接了下去：「你們走慢一點，然後，一定要在鄉長睡了才到，再傳鄉長的命令，說是本案直接押解到河南梁州去審問，我保証，那妖婦會逃，到時，我們會圍了去捉，你們拿錢，我祇要這人！」

這樣一路行，一路說，馮公達用了種種方法來勾引他們，終於，丁目命令停車，並且派了一名鄉丁回去找馮公達的夥伴回來。他特別向三秀作了說明。（一〇六）

阿福自記
阿福

六四六：逐漸轉移職權

惠君在我的腦中生了根，不易磨滅。這印象一夕難消，我瞞過契媽，露遮掩我擔心，免得契媽為我担心，免得她疑心「女人在向我打錢打主意」，打錢的主意。現在契媽我能信得過，她已經從不打我阿福的任何主意了，對我有的祇是一份負誠的關注，原本是極其複雜的「契母子之情」，經過的時日的考驗，騰變為單純鎮靜的母子之情。

我應不應該違背母命，暗中和惠君交往？我應不應該違背前訓，暗中與惠君戀愛？這，成了我感情上極大的矛盾。惠君似乎不像契媽推測的那種女人，在我交往過的女人中，她雖然是一個樂婦，正派已超過以前幾位。以前的，不論是比比B，多多甚至於狄玉奇，總是風塵中的女人，有股風塵之氣。女人有風塵之氣，好像是酒菜館的菜，有股油膩味，難似家常小菜之純。

轉瞬端午節過，龍舟競渡，香港是一片升平氣象。「梅龍鎮」酒帘在端節前的場面淡多少，節後轉旺，我阿福在酒帘中有主任之名，無主任之實，權力被王阿狗減削許多，他在逐漸轉移我的職權給副手阿標，好得阿標倒不是一個被寵就「頭輕腳重」的小人，對我阿福仍有尊重，否則我在這兒可真有點挨不下去，自從我寫的標過書被王阿狗在「梅龍鎮」酒帘公開張貼後，酒帘中的同人和帘女，對我有了幾分歧視的目光，總覺得他們對我不像從前熟絡。也許是我的懷疑，有這種懷疑，心裡便有。但我必須記住串頭寶的話，要牽穩，必須付出極大的忍耐，忍受王阿狗對我的冷淡，他至少還不敢「炒」我，知道我是大股東串頭寶的人。

王阿狗和高佬方合作的「大丈夫招待屋」呢？半年做下來，已經歸本一半，高佬方拼命將遊客生意帶過去，拉過去，估功至偉。呢間招待所，舊東開不好，換了王阿狗接手，改了招牌，便能做得風生水起，又使王阿狗在這一行中擔高了名望！捧他的人說，王阿狗不但是酒帘業中「偉大的攪手」！並且成為寓所業中「偉大的攪手」，攪手能夠攪得無往不利，香港地，最現實，商業社會唯利是圖，能夠攪到賺錢，我會被人本將事。

究竟王阿狗有多大的本事？我在高佬方邀敘時聽到他的語氣，似乎和王阿狗不似當初合作的對勁了：「本事，靠個短命本事，夠運是真。」

「狗運亨通？」

「王阿狗在交狗運。」

「高佬，其實講到「大丈夫招待屋」的功勞，你大過王阿狗。」

「可是王阿狗善於竄改歷史，當生意做成功，他會有種自負，漠視了和他共同打天下的人。」高佬方說。

妖姬禍國記
上官智

為所欲為

「這個您放心，我一定照辦！」海瑞沒有疑慮地：「只要我一刻尚存，我決不放棄我的責任和承諾。」

「此外，海大人，您還須小心，這班人是非常惡毒的。像王大人，他被調去山西，是幸運的。」

「哈哈！」海瑞在窘煩得無處可以洩氣之下，乾笑了兩聲，他感歎着：「唉！這把老骨頭，是碰過太多的奸奚的小人了。即使這一次倒霉，也還得要繼續碰下去的。不然，怎對得我過去的海瑞！」

是的，海瑞就是海瑞，永遠是有着那麼一把硬骨頭，永遠是在向邪惡挑戰。

然而，今天的海瑞，再沒有壯年時候的魄力和精神，他已到了風燭殘年，所謂人生七十古來稀，這時，他剛好是在古稀之年，多走幾步路，他也感老眼昏花，多所行事的繁重，使到這位在風中飄搖的老人胃口銳減，精神委頓。終於，他倒在御史台的官署的案邊上。

張誠命人送了一劑藥「急救」之後，使一命嗚呼了的海瑞，盡了最後的一分力，盡了最後的口氣，可是他不能瞑目的，就是他未曾為馮保、恭妃，和鼎長子常洛解脫這一次的災劫。而且，自己是死於「死因不明」之中。

王家屏被調職，海瑞「病逝」，馮保的案子就落在張誠的手裡，這些奸人是可以為所欲為了！（七四）

花边故事
每日完　秀夫

栽贓嫁禍

老張下班回家，才知道尾樓來了個新房客，正在搬動裡面粗重傢具，發出的聲音，使人煩躁。因為連日天氣，晚上睡不好，老張回家，習慣在這時候小睡一會，卻給吵耳聲音弄得無法睡得入眼。他是個粗人，平日同居的住客，都怕他幾分。這一下給弄得無名火起，氣沖沖的走到尾房，想給他的新房客一個下馬威！

他推門闖進去，破口正想罵人，可是就在這眨眼之間，一股怒火拋諸九霄雲外。原來房間裡的，是個花評年華的婦人，她長得珠圓肉潤，樣子姣好。氣溫高加上檢拾東西，她身上穿得很少，玲瓏浮凸，看得老張登時目定口呆。那女人倒也機靈，看見老張氣勢洶洶衝進來的已經有幾分明白他的意思。賠個笑臉說：「對不起，是我搬東西吵着你嗎？」

「那裏，那裏，」老張不住搖手：「我知道有人新搬進來，特別來看看有什麼可以幫忙的地方。」

「沒有什麼了。」那女人說：「雖然現在放床和衣櫃的位置不太好，我想還是往下來改天再搬了。」

「既然不滿意，就應該搬好它，」老張把袖子一捋自告奮勇的說：「讓我替你搬罷。」

不由分說，老張就真的動起手來。女人只是，卻指指點點的讓老張替她將房間的傢具重新擺過。忙了大半個鐘頭，才把東西搬好。

女人千多謝萬多謝的，還說要請老張「飲茶」。當談問，老張知道她姓李，單身一個人住到這裏的。東西搬好，姓李的女人「哎呀」一聲的說：「我還要在床邊弄個電掣，裝床頭燈，不知電燈店收工了沒有？」

「這個易辦，」老張說：「屋裏的電燈，都是我親手裝的，你要怎樣做，我替你裝好了。」

於是，老張出去拿了工具進房，替他的芳鄰裝燈。她看看腕錶，說有點事要出去，今晚才回來，過兩天要請老張吃晚飯。老張心裏有個主意，樂得她出去。時候，他做了點手腳。都做好了，他正走出去，碰見老婆買菜回來，見到他從人家房裡出來，臉色一變，老張乖巧，三抓兩撥的走回房裡去。

這晚，姓李的女人很夜才回來，老張躺在房內聽得真切，果然她一亮燈，保險絲就燒了。老張立即摸黑起床，入去「修理」電燈。他正在裝模做樣的當兒，拍拍的吃了兩記耳光！還給人罵一句：「好大的色膽！」他不敢發作，抱頭回到房去。他做夢也沒想到老婆看穿他的詭計，跟着進去，摑了那姓李女人一把，實行移贓嫁禍！

陌生人
一川

每件事實都不妥

又按了幾聲長鈴，依然是沒有動靜。現在，關有為在心急之外，還帶着點恐慌，這樣看來，李主任夫婦他們不是發生了甚麼意外的事情吧？

他愈想愈覺事情不妙，李主任果然出了事，難怪今早不是他回到公司裡，現在，還是早一些報警為妙，想到這裡，就想轉頭飛身下樓，但就在這個時候，門裡邊卻聽到一些腳聲，好像是有人開門似的。關有為禁不住轉回去。

可是，裡邊不過是悉索了幾聲，又不見有甚麼動靜，他再也沉不住氣，又瘋狂地猛按了幾聲門鈴。

「來了，來了——」裡面傳出女人的聲音，接着是低聲的咀咒着，「那裡來個短命鬼，大清早就……」

那分明是李太太的聲音，關有為心中氣憤，十一點鐘過了，還說是大清早，但另一方面，聽到了她的聲音，他內心的恐懼卻暫時平靜下來。

門呀然一聲開，裡邊站着的李太太，這時還穿上了睡衣，一臉惺忪的樣子，還在那裡揉着眼睛，她一看見是關有為，立時顯得有點詫異和不安——

「啊，關經理，想不到是你，請——請來。」

關有為進了門口，眼睛卻一直盯着那豐腴的胴體，在半透明的睡衣裡邊，可以看到那深色的胸圍和內褲，緊緊地裹着一切的秘密，但這也正如同是暴露了一切的秘密……。

「關經理——」李太太似乎也發覺到他在注視着自己，一時加緊了腳步，說道，「請你先到客廳坐坐。」

關有為移開眼睛到另一個方向去，他也覺得自己實在太失儀了。口中一面掩飾着說：「李主任那裡去了？噢，我是第一次來你們家裡，這裡佈置得實在太美麗了。」

「老李嗎，他還沒有起來，啊，現在已經是十一點四個字了嗎？」李太太顯然這時才注意到時間，連忙加緊腳步回到房子裡去。

老李還沒有起來？他現在才知道時間已經不早了？……這到底是怎麼一回事？關有為心裡十分困擾，自從昨晚的事情以後，好像每一件事情都是怪裡怪氣似的。

在客廳裡等了許久，還沒有看到李主任出來，關有為無聊地在那裡踱着步，偶然行近睡房，卻聽到李主任夫婦細碎的聲音，但聽不到說些甚麼，他頹然地又回到廳上來。

沒多久，李主任忽然出來了……（八七）

龍蛇傳
高筆

這一回：大檔風雲

十四、她似是黑市情人

聽了白梅這幾句話，湯彬的太太不免吃驚，問道：「白小姐，這樣說來，你現在是毫無主意，湯彬要你行便行，走便走，他要你死你也死了？」

白梅點頭道：「正是如此……。」

講到這裡，湯彬回來，還未坐定，他見白梅，問道：「你來找我？」

「對不起，我知道你不高興，但沒有辦法，還是非找你不可，剛才你未回來，我并未對你太太說過什麼話。」

湯彬道：「你說呀！我們之間，并無不可說的事，到底你為什麼要找我？」

白梅緩緩站起來，從她臉上的表情看來，情感十分激動，冷笑連聲道：「我為什麼要找你……哈哈，為什麼？為什麼，我不找你又找誰去，天下的男人，都是一樣的，湯彬，隨便你怎樣做吧。」

湯彬也氣得頓足道：「你……你還想我有什麼對不起你的地方，你要來勒索。」

「我勒索？你太太在這裡作証，我曾經說過要向你討半分錢嗎？好，你罵我是娼婦，罵得好，我現在是娼婦，不是你的打令，不是你救心愛的人了！呸！男人大丈夫，如此作賤自己，以官門中人的身份，卻和一個娼婦攪起來，打得火熱，在太太臉前，便完全不認賬，別以為這就推得一乾二淨，事實歸事實，憑你怎樣說吧。」

湯彬和白梅不錯是有過關係，但人家和撈女攪上一手，結一頓霧水緣，那又算得什麼，料不到白梅這天來到，便以情人或者黑市夫人的身份出現，態度是那麼委屈，她越是婉轉，越是顯得……

湯彬的男子負心，湯太太冷眼旁觀，對白梅竟生了同情之念，認為她曾經受欺負，所以忍不住對丈夫道：「天下事，抬不過一個理字，你不能以做官中人的身份去欺負女人的。」

「你也說我欺負她？」

「難道你沒有欺負她？那麼她為什麼上門來找你，還有你不必在我跟前折辱人家，把人家罵成娼婦，那麼你又是什麼？你做官的和一個娼婦在一起，那又成什麼話？」

湯彬被白梅迫到無話可說的時候，太太質問他，明刀與暗箭各施，使到他無法回答。

白梅含淚道：「湯太太，我走了，多謝你的同情。」

湯彬道：「你給我滾，永遠不要來見我，否則我會對不起你……」

鑄劍潭
長篇武俠小說　諸葛青雲著　余丹青插圖

第八十九章：虎穴救母

章天賜笑道：

「武功很高，倒是不錯，但卻不是甚麼前輩人物。」

邵索娟不由詫問道：

「是甚麼人？」

章天賜神秘地笑道：

「妳是四個年齡與我差不多的人，也可以說，是我的同門師兄弟。」

「同門？」邵索娟詫問道：

「令師又是那一位高人？」

章天賜卻是答非所問地，笑了笑道：

「阿蘭，司馬丹除了有一個寶貝徒弟王子之外，還有甚麼「四靈」、「八傑」、「十二金釵」的傳聞說過麼？」

邵索娟點點頭道：

「聽說過。」

「咱們太上，沒有正式收過徒弟，也不像司馬丹，重量不重質地，訓練那麼多不中用的人來……。」

邵索娟截口訝問道：

「你跟我說這些幹嗎？」

「聽下去，妳就明白啦！」章天賜正容接道：

「但她老人家卻暗中調教出咱們五兄弟，另外還有四個黑衣老頭，一共才九個人，咱們與太上之間，並無師徒名義，但卻情逾師徒。」

邵索娟接問道：

「那麼，你們九位的武功都很高了？」

章天賜笑了笑道：

「很高是不敢說，但比起王子還來，我卻敢誇句海口：只強不差！」

邵索娟扭頭注目問道：

「太上既有你們這麼一個強有力的班底，卻為何從來沒派過用場？」

「那正是他老人家的高明之處呀！」章天賜壓低地一笑道：

「阿蘭，妳想想看，在完成武林霸業的初期，是否將有不少人員犧牲？」

邵索娟輕輕一嘆道：

「一將功成萬骨枯，犧牲是難免的。」

接着，又很有所悟地笑道：

「哦！我明白了。」

章天賜笑問道：

「說出來試試看？」

邵索娟黯然一笑道：

「說錯了，可不許笑我。」

章天賜笑道：

「我不笑就是。」

邵索娟這才沉思着接道：

「太上之意，是在完成武林霸業的草創初期，儘量利用別人，縱有犧牲，也是外圍份子，而自己最親信的子弟兵，卻可以坐享其成……。」

「妳真聰明！」章天賜截口得意地笑道：

「阿蘭，將來我繼承盟主寶座時，妳就是當然的盟主夫人啦！」

邵索娟故作驚喜交迸的施羞狀道：

「真的？只怕我配不上你……。」

章天賜口沫四濺地笑道：

「配，配，咱們天造地設的一對啊！」（五七六）

章天賜道：「那四個守衛的年齡與我差不多，也可以說是我的師兄弟。」

癸亥政變
鐵翁遺民

第四回：鼎鑊難肥掛冠歸故里　綱常盡廢攜印走長途

直隸省長王承斌於民國十二年九月十四日到了北京，每晚邀六七十人，皆是認為沒有問題的人物，到甘石橋安家花園，分批邀請議員談判。安家花園是臨時設立的機構，因為甘石橋地方太亂，許多議員每晚必到，噴雲吐霧，呼盧喝雉，實在不能商量私事，因此，暫時移到安家花園開會，這邊的供應自不能同甘石橋相比，許多議員晚餐時就嚷着吃不飽，經過主人再三道歉始平息衆怒。

飯後仍由山東省長熊炳琦先說道：「今天請各位前來，仍然是討論大選問題，控制選票方法，雖備有所更改，就是不再以團體為對象，而以各省為單位，今天前來開會的諸公，皆是議員領袖，由各位分別領導本省的議員投票，如此，今後每一省的小組，就歸各位負責。」

此言一出座歡騰，因為國會議員分別隸屬各政團，一向由政團領袖出面接洽，所得好處也較多，例如去年過年時，曹錕送每月議員節敬五百元，吳景濂卻得到兩萬，因此人人皆希望能當一個政團領袖，可以名利雙收，但若於沒有機會，此次熊炳琦指出以省為單位，打破原來的框框，祇要能拉得本省幾名議員，就可以成為一個小組的領袖，正是天上掉下來的富貴，個個高興萬分，一齊鼓掌贊成。

熊炳琦在大家鼓掌之後，又說道：「諸位盡力去拉攏本省議員，至於酬報一節，不妨打開天窗說亮話，每票五千元，分文不能增加。」

許多議員聽了這句話又騷動起來，有人說道：「怎麼還是五千元，談到現在仍然未能增加半點，未免太刻薄了。」

熊炳琦接着說道：「關於付款手續，我們也想出一個新的辦法，把錢存入銀行，每人給以銀行存摺，各位可憑摺支取，但是必須先交一印鑑，印鑑暫時不交銀行，暫存我們辦事人手中，等到選舉過後，各位帶齊存摺，一道去銀行辦手續，即可提款。」

許多議員一聽，繞了好大圈子，還是不能提現款，不由得大失所望。

至此，王承斌起立說道：「外邊謠傳說弟等大選辦事處同仁有意見，時常發生爭執，皆是別有用心之輩播意挑撥，諸位不必深信，不過，剛才熊省長所報告之點，兄弟也有一點補充，大選之中，應請各組首領邀請各組分子午餐，餐後即由專備汽車接入議場投票，至於各組首領所花飲食車馬等費，自由籌備處支付，決不令各組首領賠墊分文。至於銀行存款本應先交印鑑，所以要變通辦法，將印鑑存於我等辦事處，是恐怕一次選不出還要第二次，所以要等選舉完備之後再辦存款手續，此點亦請原諒。還有存款暫時決定存入直隸省銀行。」

議員吳蓮炬說道：「大選經費數目甚大，若存於直隸省銀行一處，似乎不太可靠，不如分存幾間銀行。」

議員錢崇愷說道：「兄弟是直隸人，最熟悉直隸銀行，該銀行是直隸財政總匯，存款充足，絕不會倒閉，這點大家皆可放心。」許多議員聽了都相顧莞爾，也就散席，會議仍然未談出具體結果。（一〇六）

香港各電台播音及中文電視節目表

香港電台　今日下午四時：

（中文台波段：六四〇千赫，波長四百六十八公尺。超短波調頻：九十四兆赫。）

【四時】週末劇場「感情的遊戲」。【五時】交通報告，旅英華僑生活素描。卅分，粵曲「紅鬈喜」。五十五分，鮮魚批發市情報告。五十八分，天氣報告。【六時】粵語新聞簡報，特別報告。五分，音樂。十五分，咬文嚼字。廿分，民為先。廿五分，粵曲「搶傘」。【七時】粵語新聞簡報，空中論壇。卅分，時事實錄。【八時】亞洲及本港新聞報告及特別報告，音樂。十五分，喜劇「夜夜此時聽」。四十五分，廣播劇，「勾心鬥角」之「父親回家了」。五十八分，天氣報告。【九時】粵語新聞簡報。四十三分，漁民天氣預告。四十五分，轉播倫敦粵語新聞。【十時】社會工作簡介。卅分，轉播「香港歌劇院」歌唱節目。【十一時】粵語新聞簡報，粵曲㊀歌衫舞扇，㊁舉獅觀圖。五十分，時代曲㊀默默的相思，㊁戲鳳。五十七分，天氣報告及漁民天氣預告，粵語新聞簡報。【十二時】全日廣播完畢。

明日播音節目：

【七時】粵語新聞簡報，時代曲選唱。十三分，天氣報告，轉播倫敦粵語新聞及倫敦通訊。卅分，天氣報告，重播「農民一週」。四十五分，時代曲選唱。五十六分，天氣報告及漁民天氣預告。

【八時】粵語新聞，警務處公衆關係科直接報導交通情況，香港海員特別報告，每日公衆活動報告及特別報告。十五分，直播「青年出路介紹」。卅分，時代歌聲。五十八分，天氣報告。

【九時】中央市場蔬菜價格概況報導。十分，粵語英譯趣談。十五分，歌星選唱。卅分，重播「兒童節目」。

【十時】重播「空中論壇」。三十分，粵曲：海角紅樓恨（任劍輝）。四十五分，重播劇「佳期」。五十八分，天氣報告。

【十一時十五分】粵語新聞簡報，時代曲選唱。卅分，重播「香港史話」。四十五分，粵語流行曲。

【十二時】粵語新聞簡報，馬頭角本地及外來生牛及生豬價格報道，星期美點。卅分，漁民天氣預告。

【一時】粵語新聞，特別報告。十三分，鐘聲，歌聲。二十八分，天氣報告。卅分，「時事實錄」。

商業第一台　今日下午四時：

（第一台波段：八五〇千週，波長三百五十三公尺。）

【四時】天氣報告，一曲寄心聲。【五時卅分】益智遊戲。【六時】新聞簡報，港九時事，天氣報告。卅分，說書文摘。【七時】新聞簡報，浮生半日閒。卅分，十八樓C座。【八時】新聞報告，美妙的世界。【九時】新聞簡報，漁民天氣報告，港九時事。卅分，天氣報告，談笑風生。【十時】新聞簡報，續播談笑風生。【十一時】新聞簡報，天氣報告，週末小夜曲。五十九分，新聞簡報。【十二時】天氣報告，播音完畢。

明日播音節目：

【七時】新聞簡報，清晨音樂，天氣報告。卅分，過去十二小時警方新聞摘要，天氣預測，繼續清晨音樂。

【八時】新聞報告，天氣預測，星期茶聚。

【九時】新聞簡報，繼續星期茶聚。

【十時】天氣報告，時代曲精華。

【十一時】新聞簡報，報道東南亞各地天氣情況，粵曲：女媧煉石補青天（鳳凰女）。卅分，粵語流行曲。

【十二時】新聞簡報，港九時事。卅分，日本流行曲介紹。

【一時】新聞報告，天氣報告，報道東南亞各地天氣情況，漁民天氣報告，時代曲。卅分，粵曲：因風寄情（鍾雲山、李芬芳）。

【二時】星期趣劇。卅分，時代曲。

【三時】新聞簡報，跳舞粵曲。卅分，粵曲：㊀文太后智誘洪承疇（梁劍麗、黎碧麗），㊁呂布與刁蟬（任劍輝）。

商業第二台　今日下午四時：

（第二台波段：六四〇千週，波長四百二十九公尺。）

【四時】天氣報告，時代曲。卅分，粵曲「春燈羽扇恨」。【五時三十分】週末點唱。【六時】新聞簡報，天氣報告，繼續週末點唱。【七時】[illegible]僑的人，㊁永遠愛夢中，㊂愛的流連，㊃[illegible]，㊄月夜人影。卅分，唱時代曲學國語。【八時】新聞報告，天氣報告，粵劇「紅樓金井夢」（上集），由何非凡、吳君麗、曾雲飛、李寶倫、麥秋俊、梁艷芳、鍾星女、小千歲等合演。卅分，報導賽場賽狗結果，續播粵劇。【九時】天氣報告，漁民天氣報告，音樂譜子。【十時】時代曲。【十一時】天氣報告，音樂譜子，播音完畢。

明日播音節目：

【七時】新聞簡報，清晨音樂，天氣報告。卅分，天氣預測，時代曲。

【八時】新聞報告。十分，天氣預測，漁民天氣報告。十五分，音樂譜子。卅分，天氣預測，歐西時代曲。

【九時】新聞簡報，天氣報告，粵曲：彩鳳迎春（鍾雲山、李寶瑩、曾雲飛、鄧碧雲）。

【十時】視聽節目。五分，「山歌姻緣」電影插曲。

【十一時】新聞簡報，天氣報告，歐西流行曲點唱節目。卅分，報道東南亞各地天氣情況，繼續歐西流行曲點唱。

【十二時】新聞簡報，繼續歐西流行曲點唱。三十分，時代曲。

【一時】新聞報告，港九時事，天氣報告，時代曲。

【二時】報導東南亞各地天氣情況，時代曲。卅分，敍歌寄意粵曲點唱節目。

【三時】新聞簡報，繼續敍歌寄意粵曲點唱節目。

[illegible]表，倘有更動，概以該台臨時宣佈為準。

麗的銀台　今日下午四時：

【四時】浮生錄「孝順丈夫」。卅分，粵曲點唱。【五時卅分】科學珍聞「火球之怪」。【六時】歐西流行歌曲。卅分，小說「逃獄大盜」。【七時】小說「烏龍將軍」。卅分，轉播港台時事實錄。【八時】新聞報導，天氣報告，節目報告。十分，談一事，長一智。廿分，時代曲，報告各場賽狗結果。四十五分，粵曲。【九時】民間故事「紅白桃花」。卅分，粵劇「朱買臣」，教育台明日節目預告。【十時】世界名著「父與子」。【十時】轉播「香港歌劇院」歌唱節目。【十一時】新聞報導，天氣預測，體育消息，明日節目預告。十五分，夜半奇談「荒島孤魂」。四十五分，時代曲。五十八分，轉播港台粵語新聞簡報。【十二時】廣東音樂，繼續報告各場賽狗結果。【一時】完播曲。

麗的金台　今日下午四時：

【四時】潮曲㊀紅梅記，㊁夫妻上京。【五時】潮語故事「夜中鐘聲」。三十分，評話「降龍羅漢傳」。【六時】新聞報導。十五分，時代曲。三十分，社會服務，節目預告。四十五分，夜話。【七時】小說「狂想曲」。卅分，潮語劇化小說「新生情」。【八時】新聞報導，天氣報告，節目預告。十分，時代曲。卅分，潮州曲「夫人城」。【九時】戲曲介紹「評劇花媒」。三十分，麗的呼聲夜總會。【十時】潮州曲「狄青大鬧萬花樓」。卅分，潮語小說「投資的人」。【十一時】新聞報導，天氣預測，體育消息，明日節目預告。十五分，潮語青燈夜話「人狐之間」。四十五分，國樂。【十二時】完播曲。

麗的中文電視

【四時】新聞撮要，節目簡報。五分，名歌與靈家。卅分，世界名人傳。【五時】歌舞特輯。卅分，黑鼬星。【六時卅分】原野奇俠。【七時】世界新聞及天氣報告。卅分，聲寶夜總會。【八時】體育世界。卅分，快的啦。【九時】鑽星會。【十時】世界盃足球賽「以色列對瑞典」。【十一時五十分】最後新聞及天氣報告。五十五分，閉幕曲。

無線電視

翡翠台：【四時】校外進修講座。卅分，音樂寶藏。【五時】粵語片「姐姐的情人」，由薛家燕、尹芳玲、曾江主演。【六時卅分】青年節目。【七時卅分】新聞及天氣報導。【八時】七彩「泰山」片集。【九時】星光晚會。卅分，花王俱樂部。【十時】法網難逃。卅分，最後天氣及新聞報導。四十五分，摔角比賽。【十一時四十五分】七彩英語片「恩怨雙雄」。【一時十五分】播映完畢。

明珠台：【四時卅分】「一線面奇俠」片集。【五時】卡通片。卅分，兒童樂園。五十五分，新聞簡報。【六時】「玉女儍玉」片集。卅分，「歷險探奇」片集。【七時】天氣及新聞報導。卅分，時代新趨。【八時】「女兒心」片集。五十五分，七彩「神偷諜影」片集。【九時四十分】七彩「謝利路易歌唱喜劇」片集。【十時卅分】最後天氣及新聞報導。四十五分，西片「梟雄邀娃」。【十二時十五分】週末午夜場「失憶記」。【一時卅分】播映完畢。

工商晚報 世界盃足球賽特輯

英德各有最佳射手，明天各顯奇能

英國隊與巴西隊將于明日在半準決賽對壘，為一場硬仗，雙方必盡力拼搏，爭取勝利。他們都各有最佳射手，將大施射術，西德有梅拿，(右)英國有靴斯，相信必會為其國家隊分別建奇功。

英德最佳後衛

(左)為西德最後衛史蒂蘭加，(右)為英國最佳後衛卜比摩亞，明晚亦將各顯渾身解數，以瓦解敵人的攻擊。

八路雄師明天分道出擊
英國大戰西德 引動全球矚目
秘魯用新將掛帥撼巴西

【本報綜合報導】世界盃足球半準決賽，明日在墨西哥四個城市舉行，由於分組賽第一組蘇俄與墨西哥同分，得球及失球亦相同，故須抽籤以決定出綫的名次，主辦國墨西哥的球隊，將須離開其京城，赴托魯卡與義大利對抗，蘇俄則在墨京阿玆達球場與烏拉圭交鋒。

據星期五在墨西哥抽籤決定的結果：蘇俄將在半準決賽中對烏拉圭，而墨西哥則要到托魯卡城去對抗義大利，蘇俄與墨西哥兩隊在第一隊中同分，得失球率亦相同，所以要擲毫方能決定。半準決賽的賽程及場地，業已編定如下：

墨西哥城——蘇俄對烏拉圭

托魯卡城——義大利對墨西哥

瓜達拉加拉城——巴西對秘魯

勒昂城——西德對英國

較近的世界盃賽盤口仍以巴西領先，巴西贏得第三次冠軍的盤口為九對四，英國渡支可能於六月廿一日再度會戰的隊伍的盤口仍為三對一，義大利六對一，秘魯和西德八對一，蘇俄和烏拉圭十對一，墨西哥十四對一。

半準決賽將於六月十四日中午十二時（本港時間六月十五日凌晨三時）舉行。

英德相逢，已引動全球球迷注視，認為此仗係冠軍爭奪之前哨戰。

從現時的趨勢看來，衛冕冠軍寶座的英國隊與兩屆冠軍巴西隊再度碰頭，爭逐本屆世界盃的機會，可能性甚大。

巴西以勢如破竹的姿態，在分組賽中三戰三勝得六分，將要對抗秘魯。

巴西和英國進入半準決賽的情況，一如賽前很多人的預測一樣。

前鋒綫甚強的巴西隊，共射入八球，但他們後防實力脆弱，已失去三球。

反之，英國已被專家們認為擁有最堅強的守衛，但他們的「士哥」也弱得可憐，祇入得兩個波，其中一個還是十二碼。

秘魯隊教練「弟弟」星期五說，秘魯在於星期日對巴西時，將首次派出他們的射手巴朗。在第四組初賽中敗於西德而獲第二名的秘魯隊，星期四晚抵達瓜達拉加拉城，並於星期五晨進行首次集訓。

弟弟對記者說，巴朗將代替蘇迪爾出陣。

巴朗是一名出色球員，但因狀態不佳和身體過重，而無在三場分組中露面。

這位廿三歲的足球明星，是秘魯所最受歡迎的球星之一，他的出陣將使已為銳利的前鋒綫加強。

英國勢必回用原陣 以梅納利死釘梅拿
波爾、李法蘭、靴斯實際有了養精蓄銳之利

英國以一比零擊勝捷克這事，顯示他們的射門之術，除了這個十二碼罰球外，英國並未真正對捷克門將有任何威脅。

倫奇勒三個組成的前鋒綫，欠缺像第三場出阿倫波爾、李法蘭和靴斯三人的滲入功夫。

專家們認為靡斯爵士故意讓這三位前鋒綫的付本星期日對西德的大戰。

被認為是英國隊最神出鬼沒射手的阿倫奇勒，威脅力不大。

但此新英國隊明天將讓他再增添入球紀錄。

觀察家稱，英國隊之波爾係能夠全程上落，搏殺精神特別旺盛的，上屆英隊能于最後擊倒西德而奪標，此子之功……

靴斯在對羅馬尼亞的一仗，替英國射入奠定勝利的一球，這是「射手」，上屆於英國對西德的決賽中，曾有獨射三球的紀錄，他為英國鋒綫兩個箭頭之一，西德在分組賽的表現，守力並不算得堅強，因此在星期日之戰，靴斯可發生很大的作用。

本屆世界盃的大熱門之一，將要於星期日在半準決賽中被「出局」。

它們是上屆亞軍西德或冠軍英國。

數以千計的西德支持者和主觀的球迷，都認為西德會報復一九六六年一箭之仇，陽英國隊出局。

他們是基於西德隊最近狀態頗佳，而且特別是射手梅拿的射術驚人……之時，射入一球，使局勢穩定。

李法蘭特別英勇，衝刺力最強，出戰巴西隊時，可以見之，這番英國戰西德，應該用原陣。

從各方所刺探，已曉得英國隊，勢必再用靴斯、波爾、李法蘭三個前鋒。

英國隊對西德的可能陣容，這是英隊所用的原陣。

谷巴

卜比摩亞　彼得斯　靴斯

賓士　卜比查爾頓　阿倫波爾

拉殺（積查爾頓）　梅納利　李法蘭

紐頓（或胡禮）

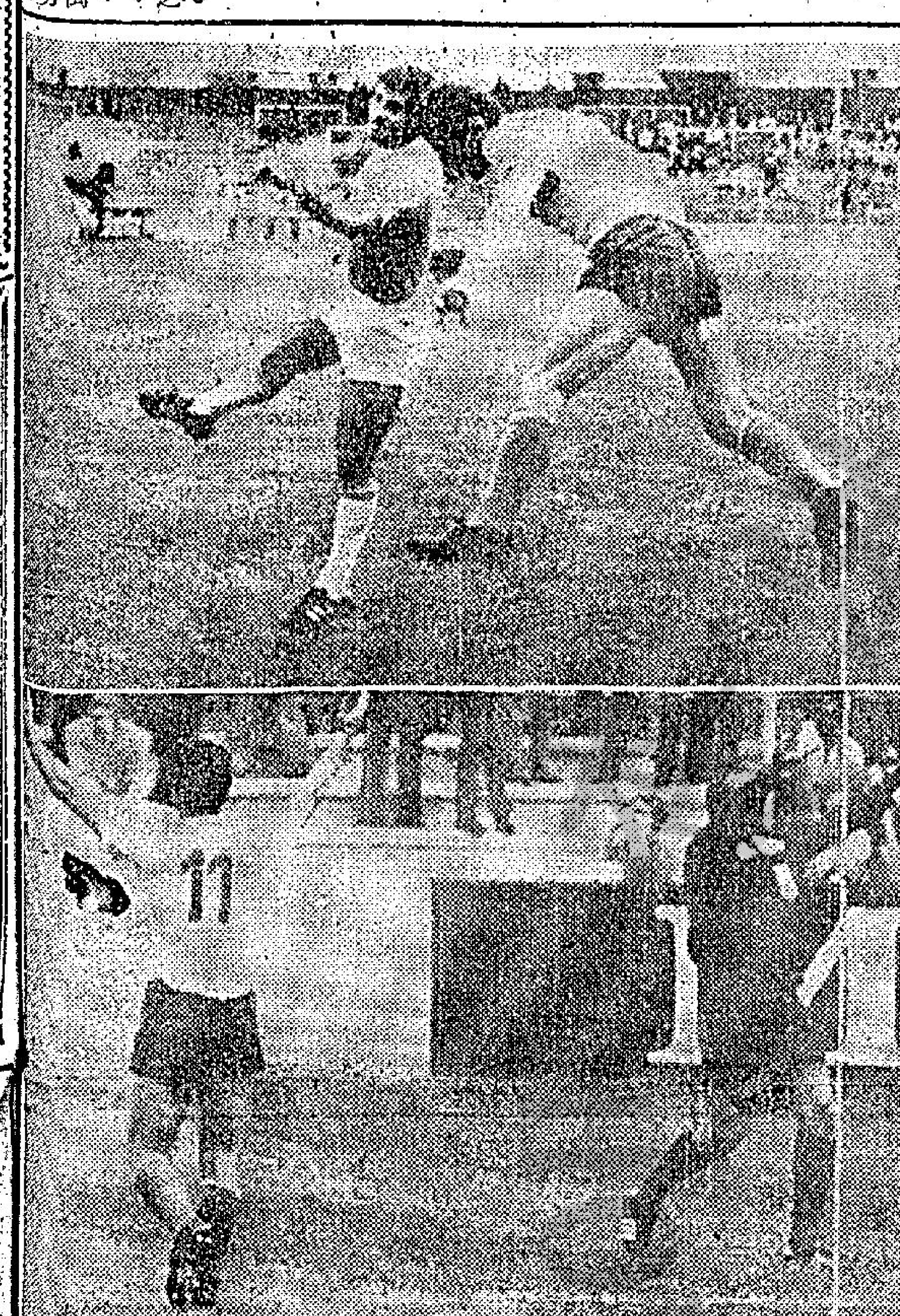

義以之戰，李華食「詐糊」

上圖：義大利的名實鋒李華（右），在以色列守衛力纏之下，頂球入網。下圖：當李華在歡天喜地揮動雙手示意時，球證英里斯鳴笛顯示這個波是「詐糊」。結果雙方打成零對零。（合衆國際社無綫電傳真）

西德及英國兩強 冤家路窄再碰頭

△從去月卅一日在墨西哥揭開戰幕的第九屆世界盃足球大決戰，分組賽事經於本月十六日全部完結，合共大小戰役二十四場，一般而言，戰果尚屬正常，都是實力較強的隊伍出綫。

△在分組初賽中，每隊都要經過三場比賽，能夠保持不敗之身的有巴西、西德、義大利、蘇聯、墨西哥等五隊，其中巴西與西德更是三戰三勝未失一分的長勝軍。

△分組初賽未勝過一場的有薩爾瓦多、保加利亞及摩洛哥等五隊，其中捷克為三零鴨蛋（未勝一場，未得一分），薩爾瓦多則是四零鴨蛋，因為他們在三場比賽仍未射入過一球，積分表上，多了一個零。

△最為難得的是墨西哥與義大利，至今依然保持一球不失。不過，義大利雖然未失一球，但入球却僅得一球，因為他們在三場比賽中，有兩場是零比零和局終場，故此起射入五球未失一球的墨西哥顯然遜色得多。

△世界盃足球賽揭開戰幕之前，絕大多數人都認為亞洲的以色列為最弱的一環，可是他們具有堅強的鬥志，曾分別與義大利（零比零）及瑞典（一比一）賽和，祇因淨負兩球給烏拉圭，致爭不到出綫權。

△第一組的出綫隊是墨西哥及蘇聯（因兩隊都是三戰兩勝一和得五分，故分及得失球數相同，誰是該組首席隊伍，要抽籤決定），這一組六場比賽戰果是：墨西哥勝比利時（一比零），墨西哥勝薩爾瓦多（四比零），蘇聯勝比利時（四比一），蘇聯勝薩爾瓦多（二比零），墨西哥和蘇聯（零比零），比利時勝薩爾瓦多（三比零）。

△第二組義大利（三戰一勝兩和得四分）居首席，烏拉圭（三戰一勝一和一敗得三分）次席。這一組的六場戰果是：義大利勝瑞典（一比零），義大利和烏拉圭（零比零），義大利和以色列（零比零），烏拉圭勝以色列（二比零），瑞典勝烏拉圭（一比零），瑞典和以色列（一比一）。瑞典和以色列一樣，同是三戰一勝一和一敗得三分，可是得失球數不如人，瑞典祇好位列第三，喪失出綫資格。

△第三組巴西（三戰三勝六分）高據首席，英國（三戰兩勝一負得四分）居次席同得出綫權，這一組的各場比賽戰果是：巴西勝英國（一比零），巴西勝羅馬尼亞（三比二），巴西勝捷克（四比一），英國勝羅馬尼亞（一比零），英國勝捷克（一比零），羅馬尼亞勝捷克（二比一）。

△第四組西德（三戰三勝得六分）位于首席，秘魯（三戰兩勝一敗得四分）居次席獲得出綫權，這一組的各場戰果是：西德勝摩洛哥（二比一），西德勝保加利亞（五比二），西德勝秘魯（三比一），秘魯勝保加利亞（三比二），秘魯勝摩洛哥（三比零），保加利亞和摩洛哥（一比一）。

現八強與上屆八強 有一半相同

△本屆世界盃賽最後八強與去屆最後八強，有一半相同。去屆八支出綫隊為英國、阿根廷、葡萄牙、北韓、西德、烏拉圭、蘇聯、匈牙利。本屆得出綫權八隊是：巴西、英國、墨西哥、義大利、西德、秘魯、烏拉圭、蘇聯。

△由于國際足協規定，凡得過三屆冠軍的便……

英德今番相逢 當份外眼明

△在四場半準決中，最為球迷注視的自然是英國對西德一場大戰，這也是一九六六年七月間在倫敦舉行的第八屆世界盃賽進得最後爭霸權的兩支勁旅再度相逢，正所謂不是冤家不聚頭。

△記得四年前英國與西德爭霸第八屆世界盃足球冠軍時，雙方爭持非常激烈，西德先開紀錄佔先，但被英國連追兩球以二比一後來居上，直到法定時間（九十分鐘）完結之前的一刻，西德才扳回二比二和局終場，其後加時卅分鐘決高下之際，英國隊一記射門，打中橫木跌落地上彈出，不料旁証竟搖旗示意皮球已越過白綫，而球証又貿然判為入球。西德失去這一球之後，由于時間有限，急于反攻，不時傾巢而出，遂為英國隊乘虛而入，再添一隻，以四比二獲勝，並成為第八屆世界盃盟主。事實上，西德這一仗之敗，中橫木彈出的一球被判入網可說是重要關鍵。從紀錄影片所見，該球確未曾越過白綫，故西德當日之敗，實在十分不値。如今四年後再度碰頭，且看西德能否一雪前此一敗之恥了。

△說也奇怪，巴西在世界盃賽雖然戰績甚佳，他們在國際足球壇享有盛名，具有一流水準，但是，他們在祇准業餘球員參加角逐的世運……

有機會再打過 英國可贏巴西

巴西企圖永遠保持「雷米金盃」，英國為「衛冕」而戰，過去十二年來金光燦爛的獎盃，就分別由巴英兩國保存，當本屆世界盃進入半準決賽階段中，巴西與英國，仍為爭霸的兩大熱門，假如兩強能在決賽相遇的話，弥末，曾在分組賽曾經取勝的巴西，似乎缺乏必勝把握，英國憑着鬥志，仍有力渴望「一箭之仇」。當然，英巴的「重逢」祗是假定，英國在今次「衛冕」的征途中，勁敵仍為西德，倘欲蟬聯冠軍則必須首先擊倒上屆亞軍西德。

英國與巴西，在分組賽同列第三組，上週日的……球隊，可是本月七日的英巴大戰，並非巴西而是被認為守優於攻的英國，守有條不紊，卜比摩亞在後防好似擎天一柱，不祗粉碎了巴西前鋒不少攻勢，解圍後仍能將皮球傳給隊友，讓前綫發動攻勢，在整隊的傳遞來說，英國球員傳球準確，但巴西却很多錯誤傳球，防守方面更顯得太弱，貝列斯和卒阿薩成為衛綫最弱的一環，幾度陷於「大開中門」，可惜靴斯，李法蘭及替補員阿士圖都曾失機，而且英國亦有兩次攻門中柱彈出，造成攻勢較多的一隊輸波的戰果，在瓜達拉加拉舉行的初賽交鋒，倘若被當作爭霸前哨戰的話，則英國以一球敗於巴西，輸在球運不濟及前鋒未能把握機會，巴西本為攻勝於守的……

英巴大戰，英國輸得……巴之戰錄映的愛好足球人士，亦或有此同感。巴西所勝的一球，可說是由於把握機會，當時杜斯托過份重視鉗制比利，擾亂了……度的遠過敷衍，在左輔位置的比利一着，冷不提防「黑珍珠」傳向右後衛的盜仙奴射入奠定勝利的一球，英國的「自由後衛」谷巴雖已迅速回防，但因採取緊迫釘人方法，却想不到比利祇是「煙幕的柱子」，假如谷巴能夠「飄翼」，則盜仙奴未必能夠輕易射門，太過着重鉗制比利，以致漏出了空位，使英國在這場比賽中以一球飲恨。

巴西在分組賽，獲得六分，以第三組首席出綫，以四比一勝捷克，在三場比賽中，攻入十球，失三球，是第三組攻擊最犀利的一隊，但……馬尼亞。這三仗中，巴西的鋒綫不祗進，如利刃，而且也可說是光芒四射，但防守力軟弱，却造成了許多……一仗，被對方先射入第一球……

氣，巴西送來入四球，贏英國一球的過程已如上述，勝羅馬尼亞一役，巴西後防曾有草木皆兵的情狀，幸失兩球，若非鋒綫凌厲回敬三球，則勝利易失去，將來碰了銅牆鐵壁似的守衛，後防也實在未易言勝……巴西的進攻，將遭受到強烈的抵抗。所以，巴西碰了有防衛力強而又有突擊威脅的球隊，則其欲蟬聯三屆冠軍，亦將遭遇巴西的大敵，倘若兩隊有「重逢」機會，將是本屆賽會的最高潮。

英國在分組賽勝羅馬尼亞及捷克，僅以一球險勝，但亦以一球敗於巴西，……陣，祇有靡斯爵士自己纔了解，……則英國保持着「高度軍事秘密」，在墨西哥作戰的英國球員，體味到以往曾經迭受國壓的英國球員，在看台上一片喝倒采聲浪中，去爭取勝利，假如再遇巴西，英國可能在對方興高采烈的情況下，突然抽攻而帶來勝利。（文玲）

李華演出失水準 義大利進攻重心 轉移馬素拉身上
廿八歲的馬素拉，會計師出身，當了國腳八年，能傳善射，是義隊士哥手

李華與馬素拉是義大利隊員士「哥」手，尤以李華更受人注意，因為他在世界盃外圍賽時，幾乎包辦了義大利的所有入球。不過，李華開抵墨西哥後，一度與該隊的領隊人發生意見，且傳出「兵變」與「雪藏」的新聞，縱使派他上陣，亦未見他有佳作，首仗對瑞典時，起碼失去三次入球機會，使義大利隊「雙魚生粥」一球僅勝瑞典，李華仍被重用，但亦毫無作為，對烏拉圭時，被烏拉圭的守衛盯死至不得第三仗對以色列，亦交了白卷，因此今日出作半準決賽時，義大利隊領隊兼教練許利華，將其前鋒的矛頭轉到另一射手馬素拉身上，心許對馬素拉充滿信心。這位廿八歲的轉綫，已担任國腳達八年之久，正所謂身經百戰，在一些重要的場合中，他將會大派用場。

說起馬素拉的名字，港人對他都不陌生，上屆世界盃賽時，他已代表義國上陣，雖然上屆義大利先後敗在蘇聯與北韓腳下而遭淘汰，但馬素拉個人的演出，仍獲中外記者的好評。

混位在國際球壇已光芒四射的義大利國腳，於一九四二年十一月，在義大利北連奴出生，其父親老馬素拉，是一位出色的足球健將，所以馬素拉亦算得是克紹箕裘，但說來令人不大相信，馬素拉在正式成為一名職業足球員之前，原是一名會計師，他在六歲那年，其老父便因飛機失事而逝世，當時老馬素拉隨球隊赴里斯本作一場友誼賽，歸途中不幸飛機失事撞落一座塔的塔頂，結果，機上乘客全部罹難，老馬素拉亦不幸免。

雖然馬素拉父親之死是與足球有關，但他的母親並不因此而阻止兒子從事足球活動，反而極力鼓勵他向足球方面發展，但附有條件：只許他課餘才踢足球，一九五四年，馬素拉尚是個乳臭未乾的孩子，但已在國際米蘭旗下接受足球訓練，為米蘭青年軍的一正式成員，兩年後，他的分子，由於種種關係，馬素拉卒與米蘭隊簽約，成為職業足球員。但是，他母親始料不及的是，雖然馬素拉的母親並不反對兒子踢足球，但却沒料到此子竟以踢足球為職業……

第十五屆：一九六四年　第十八屆及一九六八年　第十九屆奪得三屆世運足球冠軍。（長風）

世界盃賽未曾奪過錦標的匈牙利（僅中一九三八年第三屆及一九五四年第五屆得過亞軍），在世運足球賽却戰績優異，分別于一九五二年……

足球賽中，却成績平平，無奇，不僑冠軍沒有份，就是亞軍也未曾染指。此中原因，自然是巴西的足球好手，都已轉為職業球員有關。至于在……

防禦綁架 西德球員出街 最少三人同行

隨着在巴西里約熱內盧市西德大使被綁架的事件後，西德世界盃足球隊的隊員們，已重新得到警告，不要單獨外出。

西德隊所下榻的酒店，已有大批全副武裝的軍、警拱衛着，因為據報有一個拉丁美洲國家的左派游擊隊組織，曾對球員發出綁架和破壞的恐嚇。

西德隊的發言人說：「作為一項預防的措施，西德隊的隊員們已奉命不得在少過三個人一組的情況下外出。」

將於星期日在勒昂對抗英國的西德隊，經常都有兩名便衣保安人員陪伴。

隨着西德隊隊員們接得匿名恐嚇後，保安人員已於十天前派出德國的，他們與墨西哥警方有密切接觸。

墨國贏波市民發狂 青年乘機搏亂 街頭強吻少女
一名狂歡者遭汽車撞死

【墨西哥十二日路透社電】數以千計的激烈球迷，昨晚慶祝墨西哥進入世界盃半準決賽，舉行數十年來最狂歡的節會。

沿着「改革大道」以及數千計的球迷手揮墨西哥國旗，拍打鐵罐，啤酒罐，牛奶罐和金屬片，並不停地高叫「墨西哥，喇，喇，喇。」在午夜之時，球迷並擠入全國總火燒熊熊的公共汽車。

並有些青年在狂歡中乘機搏亂，擁抱街頭少女，並強吻她們，其他青年則用石塊投擲汽車，並把拍在街上的汽車抬上行人道，騎着電單車的青年並在人羣中穿梭。

【墨西哥城十二日路透社電】昨晚此間一夜狂歡的結果致使六人喪生，二百人受傷和造成以數千美元的損毀。

在墨西哥擊敗比利時獲得出綫之後，估計有一百萬球迷的喜悅的歡樂之徒把墨西哥城轉過來，於今日凌晨，暴徒在街上大事破壞。

一羣約有六百名的暴徒，衝破進瓜花街的一間夜總會大門進入搗亂，最少有一名狂歡者被汽車撞死。

摩亞疑案 案中另有別案

【波哥大十二日路透社電】哥倫比亞警方說：他們正在追尋一名可能偷竊了英國國家隊隊長卜比摩亞被控偷去的手鐲的婦人。

警方說：一名婦人最近企圖向一間珠寶店兜售波哥大特坎瑪酒店綠大珠寶，報告於上月十八日失去，涉嫌為卜比摩亞偷去的綠寶石和鑽石手鐲。

英國真敵是西德

擾英隊今天終於鬆了一口氣，雖然英國僅以一球擊敗捷克隊，但它已能晉身八強，於本月十四日在里勒昂城與第四組的冠軍西德對壘，這一對歡喜冤家，上屆曾在決賽中碰頭，結果，九十分鐘的法定時間打完後，雙方打成各二平手，要加時再賽，靴斯大演帽子戲法，於加時上半場七分鐘射入了一個曾引起多方面激辯的彈框波，但是場的蘇俄球証則判作勝算，下半場，靴斯再射入一球（他連中三元），遂捧走了雷米金盃，西德隊這次正是仇人見面，相信定會傾全力來求勝。

以本屆兩隊的演出而論，西德確實比英國隊得較惹人好感，除了第一仗以二比一僥倖勝摩洛哥，未符理想之外，其餘以五比二大勝保加利亞和三比一勇挫秘魯兩仗，都充份表現它是一支攻守俱佳，具世界一流實力的勁旅，其中尤以梅拿和碧根鮑華兩員主將狀態頗佳，老將些拿和史基寧格均保持水準，新人李佩達演出可人，獨惜荷拉未能打回上屆的水準而已。反觀英國隊的演出，後防確夠堅挺，等閒的前鋒，確難攻破它的防綫，但在英國對巴西一場波中可見，英國雖佔有較多的優勢，但前鋒尚未善于把握門一腳的機會，致慘遭敗績，如果英國射門是稍具威脅的話，相信當天的戰績亦……是一個運籌帷幄決勝千里的知彼之士，但也太着重於防守和爭取中場優勢了，所以往往造成前綫的衝擊力不夠強，在對捷克一役，靡斯爵士無疑陣，大膽試由阿倫奇勒和阿士圖代替最佳中場球員阿倫波爾和李法蘭，用培爾演出優異的中堅拉殺，同用積查爾頓，但演出殊不理想，故而下半場急急調回阿倫波爾入陣，這才總算挽救了英隊敗陣的厄運。

由此看來，英國隊的前鋒如果是沒有強勁的攻擊力，實在是難關重重，前途堪虞的，不是巴西，而是西德，因為唯有過了西德這一關，英國才可以安心準備對付巴西隊，而西德方面的戰匠，當然亦明白這一點，所以，雙方定會使出渾身解數……

……英國和西德兩隊的爽朗波，如果英國隊能夠……所以預測英國隊必會改用四——三——三陣式，以加強入球的機會，以筆者個人的意見，代擬英國隊最理想之陣容如下：

谷巴

卜比摩亞　賓士

拉殺　紐頓

彼德斯　阿倫波爾

阿倫奇勒　梅納利　李法蘭　靴斯

以上的人選，大致已是英國隊之最精銳者，與西德對壘時，可派梅納利專司糾纏西德射手梅拿，偉能減少其活動，盡量不給機會讓其起腳，此外，由於左翼李佩達的速度驚人，谷巴應少用「自由後衛」的踢法，多讓右邊的紐頓出擊，後者亦有良好的供應和遠射，中堅方面，應派彼德斯貼身李法蘭，……拉殺，前鋒要快速推進，……利用李法蘭的高空衝刺來配合，阿倫波爾要作直綫的快傳，來讓中鋒靴斯和阿倫奇勒兩個「死鷄王」伺機建功，如此亂中……

……少的，但對西德估計比賽勝時，也西德已估有上風。

義大利潛質優厚 可入四強

義大利在半準決賽中將在托魯卡城對墨西哥，而這有待星期五日（墨西哥時間）由國際足協抽籤決定，據筆者預測，義大利的對手必然是墨西哥或蘇聯，這是由多方面的跡象推斷到的。無論對手是墨西哥或蘇聯，義大利的取勝機會都很大。

墨西哥是主辦國，它在墨西哥的阿玆迪大球場作賽有較大便宜，且不談氣候和高度等優厚的條件，在可容十萬零七千人的阿玆迪大球場內，將最少有十萬名墨西哥人為其國家隊打氣，在這種氣勢如虹的環境下，外隊的實力將會大打折扣，但托魯卡城球場僅可容納三萬人，其聲勢將不及阿玆迪球場十萬人般雄壯，義大利得以在此球場作賽是相為有利的，尚且義大利球員已開始熟習在托魯卡球場作賽。

在技術的分野上，墨西哥遠不及義大利。墨西哥對當世界聞名的義大利亦祗能靠十二碼罰球取勝，對義大利守衛的鐵桶陣式，相信墨西哥隊由柏迪拉，費拉哥素和第維亞組成的鋒綫是很難穿過的，並且，墨西哥是在歷屆世界盃賽中首次進入八強的，……將給予義大利較大的威脅，最低限度，兩者的實力相距不大，而義大利祇不過佔有地利的便宜吧了！

但這個鐵幕國家很能適應環境，他們在分組賽中被墨西哥迫和之後，很快便回復水準，以四比一大勝比利時。義大利遇着蘇聯是較吃力吧了！但被不過是較吃力的。義大利是一九三四年和一九三八年兩屆世界盃盟主。但由於世界第二次大戰爆發的關係，世界盃停止舉行。一九五零年恢復舉行之時，義大利的實力已衰退，無力永遠佔有這座「雷米」盃了。

本屆，義大利的捧盃希望在於半決賽遭於英國或西德之時將會被擊破。（小未）

事實上，義大利的鋒力是可以加強的，因為其射將射手利華拉在三場比賽中都無出場，這也許是義大利入球紀錄稀微的原因。雖然其實力與巴西，英國或西德等勁旅比較會稍遜，但士氣是不應如此低落的。義大利人的愛國心並不十分重是一個事實，這可以由第二次世界大戰中顯露出來。但他有永遠佔有「雷米」金盃的希望，它在進入半準決之後，相信會提高士氣，和……

第三場比賽中祗能射入一球，而竟能獲得第一位置出綫，相信這個紀錄是很稀有任何隊伍再創造到的。

隨然義大利在本屆世界盃分組賽演出平平，但我們不能由此而估低其潛在的實力。

無可否認，當義大利被編在第二組作賽時，所有足球界人士都紛紛預測義大利可與烏拉圭攜手進入半準決賽。因為同組的瑞典和以色列的實力都不它們何止遜一籌。

任何人都不能預測都義大利在分組賽中可保不敗，但誰會想到這支曾經奪世界冠軍的隊伍竟然在對以色列一役中無入球紀錄，而被這支中東國家隊迫成和局。

本來，義大利隊不乏好球之人，它擁有世界最高身價球員之一李華與及義大利的足球國寶利華拉。如果這兩位球員和施展出水準和稍有拚勁的話，其入球紀錄相信不會是如此低的。

義大利在三場分組賽中分以零比零和烏拉圭，又再以同樣比數和以色列，對瑞典所踢入的唯一入球，是它們打開首次勝利之門的唯一入球紀錄。